

横浜市図書館 2009

(横浜市立図書館年報)



【東海道神奈川宿御貿易場】安政6年（1859）正月

横浜市立図書館

平成 21 年度 横浜市立図書館年報

目 次

1	沿革	P. 2	
2	機構・人員	P. 4	
3	図書館配置図	P. 5	
4	図書館一覧	P. 6	
5	平成 20 年度 横浜市立図書館の目標と振り返り	P. 8	
6	これからの図書館を視野においた取組	P. 13	
7	平成 20 年度 事業のまとめ	P. 14	
	(1) 利用者にとって、より便利で快適な図書館を目指します	P. 14	
	ア 身近な公共施設での図書の貸出・返却取次の試行(図書取次サービス試行事業)		
	イ 利用者の要望の把握(広聴事業)		
	ウ 雑誌のインターネット予約サービス開始		
	(2) 市民の調査研究を支援するとともに、図書館からの情報発信に努めます	P. 15	
	ア 図書館ホームページの充実	イ 企画事業の実施	
	ウ 市民の調査研究への支援	エ 行政への支援(庁内情報拠点化事業)	
	(3) 「横浜市子ども読書活動推進計画」に基づき、子どもの読書活動の推進に努めます	P. 20	
	ア 子どもの読書活動推進	イ ボランティアへの支援	
	ウ 学校への支援(学校連携事業)		
	(4) その他のトピックス	P. 22	
	(5) 関連記事	P. 23	
8	平成 21 年度 横浜市立図書館の予算と目標	P. 27	
	(1) 予算	P. 27	
	(2) 目標	P. 28	
9	図書館資料	P. 30	
	(1) 蔵書数	P. 30	
	ア 図書資料	イ 新聞・雑誌	ウ 参考資料
	エ CD-ROM	オ マイクロフィルム・マイクロフィッシュ	
	カ 個人貸出用図書・分野別所蔵数		
	(2) 年間受入冊数	P. 34	
	ア 図書資料[個人貸出・閲覧用]	イ 図書資料[団体貸出用]	
	(3) 年間除籍冊数	P. 35	
	ア 図書資料[個人貸出・閲覧用]	イ 図書資料[団体貸出用]	
	(4) 再利用図書譲渡	P. 35	

10	利用状況	P. 36
(1)	個人貸出	P. 36
	ア 登録者数 イ 貸出冊数 ウ 貸出延長冊数	
	エ 一日平均利用状況	
(2)	予約図書受付冊数	P. 38
	ア 予約受付冊数 イ 予約受付方法別	
(3)	レファレンス件数	P. 39
(4)	市外図書館との相互貸借冊数	P. 39
(5)	障害者支援事業	P. 40
	ア 登録者数 イ 貸出数 ウ 録音図書等蔵書数	
	エ 対面朗読と朗読者登録延人数	
(6)	音楽映像ライブラリー	P. 41
	ア 資料点数 イ 年間受入数 ウ 年間除籍数	
	エ 利用点数 オ ブース利用回数	
(7)	移動図書館	P. 42
	ア 移動図書館車の駐車場と利用状況 イ 病院、施設等の訪問実績	
(8)	団体貸出	P. 43
	ア 登録図書館別団体数 イ 利用状況	
(9)	企画事業、その他の事業	P. 44
	ア 全館事業 イ 中央図書館の主な事業 ウ 地域図書館の主な事業	
	エ おはなし会等事業 オ 検索機使い方相談・講座 カ 出展・後援	
	キ 横浜市立図書館における児童生徒に対する多文化・多言語サービス推進事業実行委員会	
	ク 講師派遣	
11	他都市との比較	P. 50
12	横浜市立図書館条例・規則	P. 52
13	図書館カレンダー	P. 62

表紙図版【東海道神奈川宿御貿易場】安政6年（1859）正月

通商条約を結んだ五カ国との貿易が始まることを知らせる瓦版。右に前年12月の御触書の写を載せ、左に開国・開港に至った経緯を述べている。貿易場は横浜ではなく東海道神奈川宿とあり、絵図右にも「神奈川御貿易場」とあって、開港5か月前のこの時期でも横浜の地名は見当たらない。

1 沿革

年	月	事 項	年	月	事 項
大正 8 (1919)	12	開港60年・自治制30周年記念事業として図書館の建設を計画。	昭和 49 (1974)	10	磯子図書館開館。市立図書館2館となる。
10 (1921)	6	横浜公園内の建設事務所内仮閲覧所で図書の閲覧開始(横浜市図書館の創立)。	52 (1977)	4	山内図書館開館。市立図書館3館となる。
12 (1923)	9	関東大震災により建物と蔵書を焼失。	53 (1978)	11	戸塚図書館開館。市立図書館4館となる。 初めて貸出にコンピュータ方式を採用。
	12	中村町のバラックに仮閲覧所を設置し、閲覧開始。	54 (1979)	5	戸塚図書館で視覚障害者サービス開始。
13 (1924)	3	横浜公園内に仮本館が竣工し、落成記念に震災展覧会を開催。	55 (1980)	1	鶴見図書館開館。市立図書館5館となる。
	4	閲覧業務を実施。	5	金沢図書館開館。市立図書館6館となる。	
	9	館外貸出を実施。	6	磯子図書館(フォトチャージ式)、山内図書館(記名式トークン)の貸出方法をコンピュータ方式に転換。	
昭和 2 (1927)	7	旧老松小学校跡に横浜市図書館竣工。	7	『こだま』『ひろば』を統合し、図書館報『よこはま』創刊。	
5 (1930)	1	『横浜市図書館報』創刊。	8	港北図書館開館。市立図書館7館となる。	
9 (1934)	11	巡回文庫開設(4隣保館に図書の一括貸出)。	9	中国・上海図書館との図書交換開始。	
14 (1939)	4	町村合併により、都筑郡都岡村、田奈村、及び鎌倉郡瀬谷村の各図書館を廃止し本館閲覧所として設置。	56 (1981)	1	中国・遼寧省図書館との図書交換開始。
19 (1944)	10	一般閲覧室を市会議場として使用。	4	図書館間の連絡車が稼動。	
20 (1945)	3	横浜連隊区司令部の接収により戸部小学校に移転。図書館の建物は、終戦後米軍に続いて市復興局が使用。	10	創立60周年記念事業開催	
	9	戸部小学校から教育会館に移転。	12	「よこはま21世紀プラン」策定。1区1館建設及び中央図書館建設方針を確立。	
22 (1947)	8	移転先より野毛に復帰。	57 (1982)	5	保土ヶ谷図書館開館。市立図書館8館となる。
	9	開架式で閲覧業務を再開。	58 (1983)	2	戸塚図書館で団体貸出開始。
25 (1950)	4	館外個人貸出開始。 図書館法公布で閲覧無料となる。	59 (1984)	3	金沢図書館、港北図書館で団体貸出開始。
29 (1954)	10	団体貸出事業開始。 読書週間行事として1日図書館長(女優 岸恵子)実施。	60 (1985)	1	瀬谷図書館開館。市立図書館9館となる。
32 (1957)	3	『郷土よこはま』創刊。	3	保土ヶ谷図書館で団体貸出開始。	
33 (1958)	8	巡回緑陰子供図書館を日吉の慶応大学構内等で実施。	10	港北図書館で視覚障害者サービスを開始。	
34 (1959)	5	「サンディエゴ＝横浜友情文庫」を特設。	61 (1986)	5	旭図書館開館。市立図書館10館となる。
	7	貸出文庫用自動車購入。翌年1月より本格的に配本開始。	10	「横浜市中央図書館基本構想委員会」設置。	
35 (1960)	5	日吉閲覧所開設(44年9月団体貸出に移行)。	62 (1987)	1	港南図書館開館。市立図書館11館となる。
38 (1963)	1	新館増改築工事竣工。	4	地域図書館の火～木曜日の開館時間を午後7時まで延ばす(金曜日は以前より7時)。	
44 (1969)	8	団体貸出用広報『ひろば』創刊。	5	『横浜市中央図書館基本構想委員会報告書』提出される。	
45 (1970)	4	横浜市図書館報『こだま』創刊。	10	神奈川図書館開館。市立図書館12館となる。	
	8	移動図書館「はまかぜ1号・2号」による巡回貸出開始。	11	各図書館報を統合して横浜市立図書館報『横浜』創刊。「文化の日」開館開始。	
47 (1972)	10	『横浜市図書館行政の施策と展望(意見具申)』(横浜市社会教育委員会議)が出される。	12	保土ヶ谷図書館、金沢図書館で視覚障害者サービスを開始。	
48 (1973)	11	「横浜市総合計画1985」策定。方面別図書館建設の方針が出される。	63 (1988)	1	山内図書館改修工事竣工、団体貸出開始。
			3	横浜市図書館貴重資料展示会開催	
			平成 元 (1989)	2	泉図書館開館。市立図書館13館となる。
			3	栄図書館開館。市立図書館14館となる。 『横浜市中央図書館資料収集検討委員会報告書』が提出される。	
			5	中図書館開館。市立図書館15館となる。	

年	月	事 項	年	月	事 項
平成元(1989)	5	「こどもの日」開館開始。	平成13(2001)	12	市立図書館全館で月曜日開館開始。
	11	「よこはま21世紀プラン」第3次実施計画策定により、中央図書館・分館を含めた図書サービスネットワーク確立の方針を打ち出す。	14(2002)	12	「横浜市中期政策プラン」策定。地区センターとの連携、図書館情報システムの改善を計画。
2(1990)	1	中央図書館建設のため横浜市図書館休館。	15(2003)	1	図書館情報システムを更新。
	3	横浜市図書館仮設館開館。	16(2004)	3	蔵書検索結果の資料詳細画面に、目次、要旨、内容紹介等の情報を追加。
	9	山内図書館で視覚障害者サービスを開始。	5	5	Eメールレファレンスサービス開始。
	9	横浜市図書館を解体、中央図書館着工。	17(2005)	4	ホームページに「Yokohama's Memory《都市横浜の記憶》」を公開。
3(1991)	10	泉図書館で視覚障害者サービス開始。			ホームページにバナー広告掲載開始。
	4	神奈川県図書館情報ネットワークシステム(KL-NET)に加入。			地区センター等蔵書情報の公開。
		バンクーバー公共図書館との図書交換開始。	5	5	「地区センター等ネットワーク試行調査事業」先行実施。
	10	中図書館で視覚障害者サービス開始。	9	9	図書貸出票に広告掲載開始。
4(1992)	10	栄図書館で視覚障害者サービス開始。	10	10	インターネットでの予約サービス開始。
	12	南図書館開館。市立図書館16館となる。	12	12	「地区センター等ネットワーク試行調査事業」開始。(二俣川、東戸塚両行政サービスコーナーでの貸出・返却サービス、東急田園都市線3駅への返却ポスト設置)
5(1993)	10	横浜市図書館仮設館の個人貸出・閲覧業務を停止。	18(2006)	2	中央図書館でインターネット閲覧サービス開始。
6(1994)	1	各図書館で「横浜国立図書館情報システム」による窓口業務開始。	10	10	「横浜国立図書館のあり方懇談会」開設。
	2	中央図書館一部開館。	12	12	戸塚図書館再整備工事着手。
	4	中央図書館全面開館。図書館情報システム全面稼動。			中央図書館「医療情報コーナー」開設。
	12	南図書館で視覚障害者サービス開始。	19(2007)	1	地域図書館5館でインターネット閲覧サービス開始。
		「ゆめはま2010プラン」基本計画策定。	2	2	全館に「初めて出会う絵本コーナー」開設。
		1区1館達成後、図書館8館の新設と地区センター等とのネットワーク整備を計画。	3	3	中央図書館「外国語本コーナー」開設。
7(1995)	4	都筑図書館開館。市立図書館17館となる。	7	7	中央図書館「ビジネス資料コーナー」改装。
	5	緑図書館開館。市立図書館18館となる。	7	7	戸塚図書館再整備工事完了。
8(1996)	1	中央図書館で来館困難な障害者に対する郵送貸出サービス開始。	8	8	「横浜国立図書館のあり方懇談会報告書」の提出を受ける。
	3	神奈川図書館で視覚障害者サービス開始。	10	10	全館で「ティーンズ・サービス」開始。
	5	中央図書館でCD-ROM検索サービス開始。			「地区センター等ネットワーク試行調査事業」拡充。(青葉区内地区センター等6施設での貸出・返却開始)
	12	緑図書館で視覚障害者サービス開始。	12	12	「地区センター等ネットワーク試行調査事業」拡充。(長津田駅に図書返却ポスト設置)
9(1997)	3	磯子図書館、移転再整備工事着手。	20(2008)	1	中央図書館「音楽映像ライブラリー」改装。
10(1998)	3	図書館ホームページを開設、インターネットによる蔵書検索サービス開始。			横浜市立図書館情報紙「@Lib」創刊。
		旭図書館で視覚障害者サービス開始。	4	4	中央図書館「PCリサーチコーナー」改装。
11(1999)	3	鶴見図書館で視覚障害者サービス開始。	6	6	16館に液晶モニター付きAEDスタンド設置。
	5	「庁内情報拠点化事業」開始。	12	12	中央図書館「法情報コーナー」開設。
	11	磯子図書館、磯子区総合庁舎に移転開館。	21(2009)	3	保土ヶ谷図書館耐震補強等工事完了。
		「予約図書情報ダイヤル」サービス開始。			図書館ホームページリニューアル。
	12	磯子図書館で視覚障害者サービス開始。			
12(2000)	3	瀬谷図書館で視覚障害者サービス開始。			
	4	市立図書館全館で祝日等年間30日の開館日拡大。中央図書館の火～金曜日の開館時間を午後8時30分までに延長。			

2 機構・人員 (平成21年4月14日現在)

(1) 機構

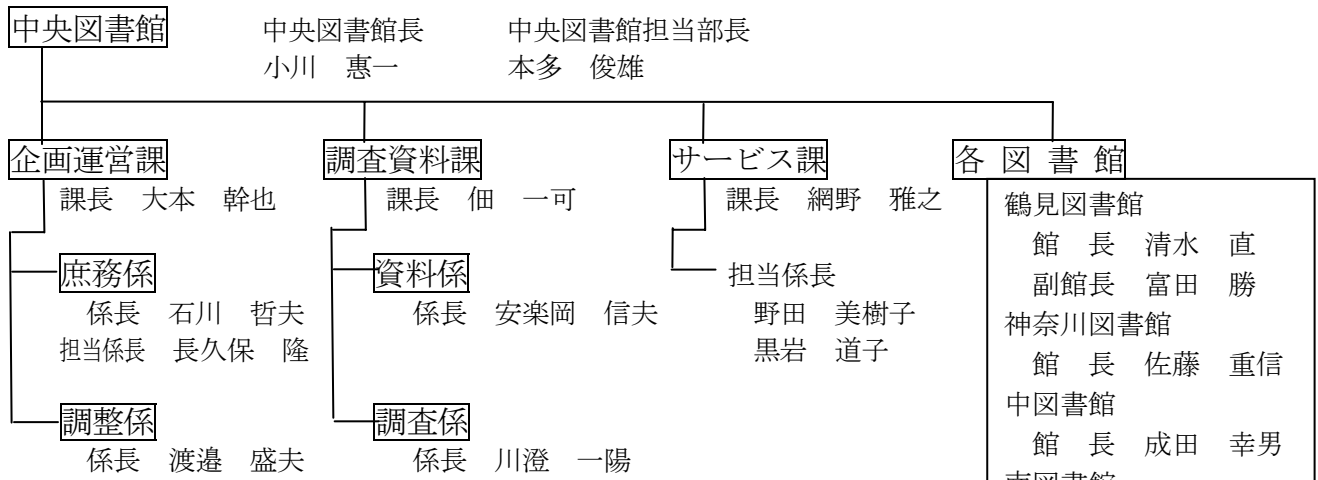

(2) 人員

	中央図書館長	中央図書館担当部長	課長・各図書館長	副図書館長	係長	職員		嘱託
						事務	司書	
中央図書館	1	1						
企画運営課			1		3	8	9	
調査資料課			1		2	1	32	3
サービス課			1		2	3	24	
鶴見図書館			1	1		1	6	2
神奈川図書館			1			1	6	2
中図書館			1			1	6	2
南図書館			1			1	7	2
港南図書館			1	1		1	6	2
保土ヶ谷図書館			1			1	8	3
旭図書館			1			1	6	2
磯子図書館			1			1	7	2
金沢図書館			1			1	8	3
港北図書館			1			1	9	3
緑図書館			1			1	7	2
山内図書館			1			1	11	3
都筑図書館			1			1	10	3
戸塚図書館			1	1		1	9	3
栄図書館			1	1		1	6	2
泉図書館			1			1	6	2
瀬谷図書館			1	1		1	6	2
合計	1	1	20	5	7	29	189	43
						総計		295

3 図書館配置図

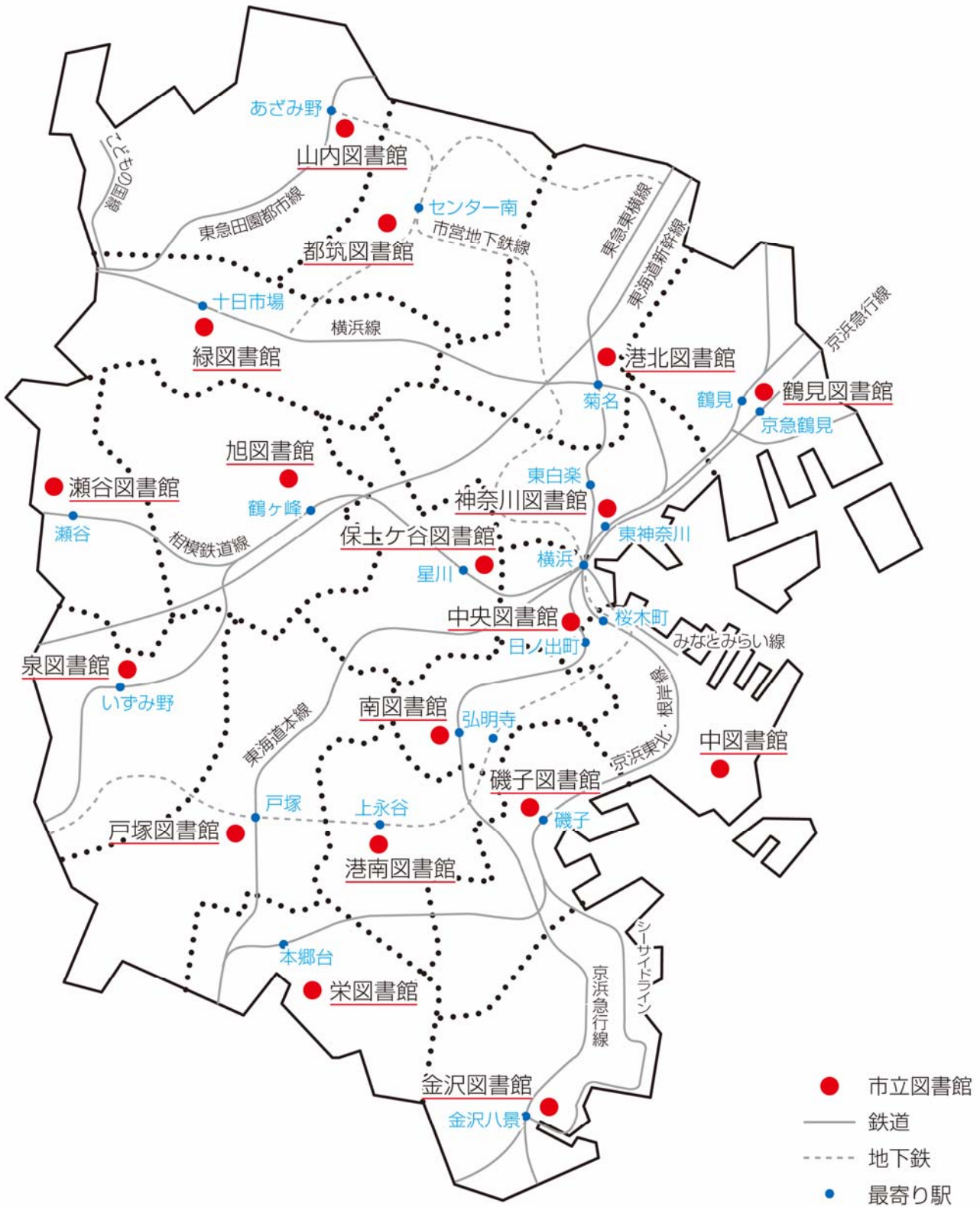

4 図書館一覧

館名 (設置日)	所在地	上段:電話番号 下段:FAX番号	建物構造	延床面積	閲覧席
中央 H6(1994).2.22	〒220-0032 西区老松町 1	(262) 0050 (262) 0052	鉄骨鉄筋コンクリート造 地下3階地上5階	m ² 21,834.36	席 566 (48)
鶴見 S55(1980).1.10	〒230-0051 鶴見区鶴見中央 2-10-7	(502) 4416 (504) 6635	鉄筋コンクリート造 地下1階地上3階 (図書館部分2・3階、地下)	1,510.45	25 (10)
神奈川 S62(1987).10.21	〒221-0063 神奈川区立町 20-1	(434) 4339 (434) 5168	鉄筋コンクリート造 地下1階地上2階 (図書館部分1階)	1,502.32	38 (18)
中 H1(1989).5.21	〒231-0821 中区本牧原 16-1	(621) 6621 (621) 6444	鉄筋コンクリート造2階	1,506.48	43 (19)
南 H4(1992).12.2	〒232-0067 南区弘明寺町 265-1	(715) 7200 (715) 7271	鉄筋コンクリート造4階 (図書館部分2・3階)	1,790.34	46 (16)
港南 S62(1987).1.21	〒234-0056 港南区野庭町 125	(841) 5577 (841) 5725	鉄筋コンクリート造2階	1,503.36	28 (8)
保土ヶ谷 S57(1982).5.7	〒240-0006 保土ヶ谷区星川 1-2-1	(333) 1336 (335) 0421	鉄筋コンクリート造3階 (図書館部分2・3階)	2,477.02	68 (20)
旭 S61(1986).5.14	〒241-0005 旭区白根 4-6-2	(953) 1166 (953) 1179	鉄筋コンクリート造2階	1,507.80	34 (10)
磯子 S49(1974).10.6	〒235-0016 磯子区磯子 3-5-1	(753) 2864 (750) 2528	鉄骨鉄筋コンクリート造 地下3階地上7階 (図書館部分地下1階)	2,891.66	52 (20)
金沢 S55(1980).5.15	〒236-0021 金沢区泥亀 2-14-5	(784) 5861 (781) 2521	鉄筋コンクリート造 地下1階地上2階 (図書館部分1・2階)	2,116.26	50 (13)
港北 S55(1980).8.27	〒222-0011 港北区菊名 6-18-10	(421) 1211 (431) 5212	鉄筋コンクリート造3階 (図書館部分1・2階)	2,372.05	105 (13)
緑 H7(1995).5.9	〒226-0025 緑区十日市場町 825-1	(985) 6331 (985) 6333	鉄筋コンクリート造 地下1階地上3階 (図書館部分1階、地下)	1,987.38	40 (20)
山内 S52(1977).4.12	〒225-0011 青葉区あざみ野 2-3-2	(901) 1225 (902) 4492	鉄筋コンクリート造3階 (図書館部分2階)	2,147.22	66 (32)
都筑 H7(1995).4.25	〒224-0032 都筑区茅ヶ崎中央 32-1	(948) 2424 (948) 2432	鉄筋コンクリート造 地下1階地上6階 (図書館部分1階)	2,396.42	64 (18)
戸塚 S53(1978).11.1	〒244-0003 戸塚区戸塚町 127	(862) 9411 (871) 6695	鉄筋コンクリート造 地下1階地上3階 (図書館部分1・2階、地下)	3,386.00	67 (24)
栄 H1(1989).3.14	〒247-0014 栄区公田町 634-9	(891) 2801 (891) 2803	鉄筋コンクリート造2階	1,518.15	55 (23)
泉 H1(1989).2.22	〒245-0016 泉区和泉町 6207-5	(801) 2251 (801) 2256	鉄筋コンクリート造2階	1,520.31	34 (18)
瀬谷 S60(1985).1.17	〒246-0015 瀬谷区本郷 3-22-1	(301) 7911 (302) 3655	鉄筋コンクリート造2階 (一部中2階)	1,547.94	26 (8)
				総計	1,407 (338)

※ 統計数値は、平成21年3月31日現在または平成20年度年間の数値。

※ 閲覧席の（ ）内は児童席数で内数。

*総貸出冊数＝貸出冊数＋貸出延長冊数

図書館資料		総貸出冊数	貸出利用者数	入館者数	開館日数	併設施設	館名
図書	定期刊行物						
冊	種	冊	人	人	日		
1,554,981	2,442	1,352,041	433,578	1,273,154	344	公共駐車場：108台（有料）、身障者用2台	中央
100,843	103	374,924	126,181	293,857	344	駐車場：身障者用1台	鶴見
135,881	113	508,100	155,425	359,363	344	老人福祉センター「うらしま荘」 駐車場：施設全体で21台、身障者用1台	神奈川
113,506	119	301,970	103,130	314,892	344	本牧地区センター、知的障害者通所更生施設「オリブ工房」 駐車場：身障者用2台	中
116,707	120	437,320	154,772	374,344	344	弘明寺公園プール、自転車駐輪場 駐車場：身障者用1台	南
114,287	127	530,364	175,088	506,994	344	駐車場：身障者用1台	港南
192,286	108	344,263	126,417	292,948	334	保土ヶ谷公会堂 駐車場：施設全体で8台	保土ヶ谷
130,862	129	472,104	146,973	301,997	344	駐車場：地区センター等の周辺施設と合わせ32台（有料）、身障者用4台	旭
144,050	149	701,167	221,085	554,308	343	磯子区役所、磯子公会堂 駐車場：施設全体で137台、身障者用2台	磯子
170,494	95	624,146	207,622	543,248	344	金沢地区センター 駐車場：施設全体で16台、身障者用1台	金沢
195,000	172	680,285	225,518	494,895	344	菊名地区センター 駐車場：なし	港北
127,115	97	723,775	226,969	445,582	344	老人福祉センター「緑ほのぼの荘」 十日市場地域ケアプラザ 駐車場：施設全体で8台、身障者用1台	緑
194,511	118	828,975	280,069	536,479	344	山内地区センター 駐車場：施設全体で12台、身障者用1台	山内
158,225	137	1,332,735	408,716	1,082,076	343	都筑区役所、都筑公会堂 駐車場：施設全体で180台、身障者用5台	都筑
190,407	114	701,142	263,607	706,684	344	戸塚地区センター、戸塚公会堂 駐車場：施設全体で33台、身障者用1台	戸塚
120,484	105	603,383	193,629	407,170	344	駐車場：15台、身障者用1台	栄
139,018	114	573,418	171,582	325,342	344	駐車場：5台、身障者用3台	泉
107,395	103	393,800	119,974	244,311	344	駐車場：6台、身障者用2台	瀬谷
4,006,052	4,465	11,483,912	3,740,335	9,057,644	総計	※保土ヶ谷図書館は、耐震補強等工事のため平成20年10月1日から平成21年3月28日まで休館し、仮設窓口で開館。	
移動図書館		154,714	32,916	※行政サービスコーナー、地区センター（青葉区） 図書取次サービス事業による貸出			
行政サービスコーナー		159,467	86,754				
地区センター（青葉区）		69,318	36,118				
総計(図書取次サービス事業を含む)		11,867,411	3,896,123				

5 平成20年度 横浜市立図書館の目標と振り返り

平成20年度に中央図書館と17の地域図書館が目標として進めた事業の内容等と評価は次のとおりです。

基本目標：市民の課題解決や暮らしに役立つ情報を提供し、積極的な図書館サービスを展開します。

●目標1 利用者にとって、より便利で快適な図書館を目指します。

項目1-1 安全で快適な環境づくり

評価 **C**

※評価の段階・内容については、P12を参照してください。

具体的取組（達成時期）	達成状況（平成21年3月末現在）
①AED(自動体外式除細動器)の設置など緊急時における対応力の向上に努めます。(全館、通年)	全館(複合施設に設置済みの2館を除く。)に、広告事業によりAEDを設置しました。職員対象の救命・AED操作研修を5回実施し、133人の職員が受講しました。
②館内における事故や盗難等の防止に努めます。(全館、通年)	全館で館内の巡回を強化し、声かけや掲示により注意喚起を行っています。また、中央図書館では防犯カメラを増設し、保土ヶ谷・磯子・戸塚の各図書館では防犯カメラの新設を行いました。
③年2回、防災訓練を実施します。(全館、～3月)	職員を対象とした防災訓練を各館で2回以上実施しました。
④利用者が自由にインターネット情報を閲覧できる公共情報端末を設置します。(未設置の地域図書館5館、～3月)	鶴見・神奈川・中・南・保土ヶ谷・泉図書館に設置し、全館でのサービス提供を開始しました。
⑤ISO14001の取組を進め、環境に配慮した事務事業を行います。(全館、通年)	行動計画に基づき省エネ等に配慮して事業を進めました。また、8月までに全職員を対象にISO職場研修を実施しました。
ISO14001: 企業や自治体などが行う事業活動が環境に与える影響を、組織的かつ継続的に削減するための管理システムを定めた国際規格のこと。	泉図書館では、夏の間、日差しを遮ることで館内の温度上昇を抑制するゴーヤプロジェクト「緑のカーテン」を実施しました。
⑥市民の不要本をリサイクルする場(リサイクル文庫)を提供します。(一部の地域図書館で試行、通年)	16館でリサイクル文庫を実施しました。
⑦利用者のマナーが向上するように日頃から働きかけを行うと共に、キャンペーンを実施します。(全館、10月)	読書週間イベント時にポスターや貸出レシートで利用マナー向上の呼びかけを行いました。(10月下旬～11月上旬の2週間)
⑧インターネットや利用者用検索機からの雑誌の予約を開始します。(全館、7月)	インターネットや利用者用検索機からの雑誌の予約を7月から開始しました。
⑨保土ヶ谷図書館の耐震補強等再整備工事を実施・完了します。(10～3月)	保土ヶ谷図書館の耐震補強等工事を10～3月に実施し、3月29日に再開館しました。
⑩掲示物の場所等の見直しにより、分かりやすい掲示に努めます。(全館、通年)	中央図書館では、地下1階・1階のサインを分かりやすいサインに変更し、掲示物の整理を行いました。また、鶴見図書館では、館内に掲示しているレイアウト図の変更、閲覧コーナーレイアウト変更等を実施しました。そのほかの図書館でも定期的に内容や場所を見直し、分かりやすい掲示に努めました。
⑪意見箱の設置等により利用者ニーズの把握に努めます。(全館、通年)	意見箱は全館に設置済みです。意見箱やカウンターにいただいたご意見は図書館運営の参考にさせていただきます。

項目1-2 身近な公共施設での図書館の貸出・返却の試行

評価 **C**

具体的取組（達成時期）	達成状況（平成21年3月末現在）																																									
前年度に引き続き、利便性向上に向けて、行政サービスコーナーや地区センター、駅返却ポストなどでの図書館の貸出・返却サービスを区役所と連携して試行的に実施します。	試行事業の利用状況は、20年度においても増加傾向にあります。20年度の1日平均の利用実績は次のとおりです。																																									
①旭区・二俣川駅、戸塚区・東戸塚駅の両行政サービスコーナーで図書取次サービスを実施します。(通年)	<p>1日あたりの平均利用状況</p> <table border="1"> <thead> <tr> <th>年度</th> <th></th> <th>19年度</th> <th>20年度</th> <th>前年度比</th> </tr> </thead> <tbody> <tr> <td rowspan="3">行政サービスコーナー</td> <td>利用者(人)</td> <td>265</td> <td>323</td> <td>122%</td> </tr> <tr> <td>貸出(冊)</td> <td>439</td> <td>531</td> <td>121%</td> </tr> <tr> <td>返却(冊)</td> <td>470</td> <td>643</td> <td>137%</td> </tr> <tr> <td rowspan="2">地区センターなど</td> <td>利用者(人)</td> <td>66</td> <td>105</td> <td>159%</td> </tr> <tr> <td>貸出(冊)</td> <td>106</td> <td>180</td> <td>170%</td> </tr> <tr> <td rowspan="2">駅(長津田駅を除く)</td> <td>返却(冊)</td> <td>123</td> <td>193</td> <td>157%</td> </tr> <tr> <td>返却(冊)</td> <td>441</td> <td>483</td> <td>110%</td> </tr> <tr> <td>長津田駅</td> <td>返却(冊)</td> <td>38</td> <td>58</td> <td>153%</td> </tr> </tbody> </table> <p>*「行政サービスコーナー」は二俣川、東戸塚。開所日1日当たりの利用数。*「地区センターなど」は奈良、藤が丘、若草台、大場みずが丘、美しが丘西の各地区センターおよび田奈ステーション。開所日1日当たりの利用数。*「駅(長津田駅を除く)」は市が尾駅、青葉台駅、たまプラーザ駅。*「長津田駅」は平成19年12月1日からサービス開始。</p>	年度		19年度	20年度	前年度比	行政サービスコーナー	利用者(人)	265	323	122%	貸出(冊)	439	531	121%	返却(冊)	470	643	137%	地区センターなど	利用者(人)	66	105	159%	貸出(冊)	106	180	170%	駅(長津田駅を除く)	返却(冊)	123	193	157%	返却(冊)	441	483	110%	長津田駅	返却(冊)	38	58	153%
年度			19年度	20年度	前年度比																																					
行政サービスコーナー		利用者(人)	265	323	122%																																					
		貸出(冊)	439	531	121%																																					
		返却(冊)	470	643	137%																																					
地区センターなど	利用者(人)	66	105	159%																																						
	貸出(冊)	106	180	170%																																						
駅(長津田駅を除く)	返却(冊)	123	193	157%																																						
	返却(冊)	441	483	110%																																						
長津田駅	返却(冊)	38	58	153%																																						
②青葉区と連携し、奈良、藤が丘、若草台、大場みずが丘、美しが丘西の各地区センターと区民活動支援センター(田奈ステーション)で図書取次サービスを実施します。(通年)																																										
③青葉区内の東急線・駅返却ポストについては、引き続き、市が尾駅、青葉台駅、たまプラーザ駅の3か所に設置します。(通年)																																										
④緑区の長津田駅構内に返却ポストを設置します。(通年)																																										

●目標2 市民の調査研究を支援するとともに、図書館からの情報発信に努めます。

項目2-1 市民への広報の充実

評価 C

具体的取組 (達成時期)	達成状況 (平成21年3月末現在)
①図書館ホームページのコンテンツの充実、分かりやすいホームページづくりを進めます。(全館、通年) コンテンツ:データベースに蓄積されたデータや画像・音声データなどの内容・中身のこと。	多言語利用案内、インフルエンザに関するテーマリスト、青葉区風景写真データベース(山内)などホームページコンテンツの充実に努めました。3月にはホームページのリニューアルも行いました。ホームページへのアクセス件数は約638万件(ホームページビュー)あり、前年度と比べて約6.8%増加しました。また、蔵書検索ページへのアクセス件数は約786万件あり、前年度比で約16.8%増加しました。
②図書館情報紙「@Lib」などを通し、図書館情報の発信に努めます。(通年)	図書館情報紙「@Lib」を毎月発行し、図書館情報の発信に努めました。また、記者発表(36件)などを通じ、積極的な情報提供に努めました。
③広報よこはま区版で図書館情報を提供します。(一部の地域図書館、通年)	広報よこはまの区版に図書館からのお知らせやイベント情報を掲載するほかに、一部の地域図書館では本の紹介も行うなど図書館情報の発信に努めました。

項目2-2 企画事業の実施

評価 B

具体的取組 (達成時期)	達成状況 (平成21年3月末現在)
①図書館の機能や所蔵コレクションの紹介を目的に、見学会を開催します。(中央図書館、～12月)	「よこはま大学リレー講座」の一環として9、10月に見学会を実施しました。
②開港150周年事業に向けた取組として、開港に関連したテーマの展示・講座を開催します。(中央図書館・一部の地域図書館、～12月)	中央図書館及び一部の地域図書館で開港150周年に関連したテーマで展示・講演会等を実施しました。中央図書館の主な事業としては、「横浜開港前後・浮世絵東海道宿ものがたり-神奈川・保土ヶ谷・戸塚」展(12～1月)や「開国・開港期の都市横浜の記録」展(10月 場所 西武百貨店東戸塚店)などを実施しました。地域図書館では「写真パネル展 みなと・よこはま・百年祭」(泉 6月)や講演会「開港と園芸」(山内 11月)などを実施しました。
③図書館開館記念事業を実施します。(戸塚図書館30年、栄図書館20年、泉図書館20年、～3月)	戸塚図書館(開館30周年 8～11月)、栄図書館(開館20周年 11～3月)と泉図書館(開館20周年 11～2月)で記念事業を実施しました。
④横浜線開通100周年の記念事業を実施します。(中央図書館・神奈川図書館・港北図書館・緑図書館、～12月)	中央図書館と横浜線沿線の3館(神奈川・港北・緑)で、横浜線開通100周年をテーマとした巡回展示会(9～11月)を実施しました。また関連事業として電車工作会(港北 7月)、シンポジウム・写真展(中央 10月)、講演会(緑 10月)を実施しました。
⑤市民を対象に情報検索講座を開催します。(中央図書館・一部の地域図書館、～12月)	中央・鶴見・神奈川・中・南・旭・磯子・港北・緑・山内・都筑・瀬谷の12館で情報検索講座や検索機入門講座を実施しました。(前年度10館)
⑥地域情報や市政情報の展示・公開を行います。(中央図書館・一部の地域図書館、～12月)	中央図書館及び一部の地域図書館でさまざまな地域情報や市政情報の展示などを実施しました。主な事業として中央図書館では「地図と戦前資料に見るアフリカの変遷」(5月)、「横浜にプロ野球チームがやってきたーホエールズとベイスターズ、横浜スタジアムの30年」(8月)などを、地域図書館では講演会「旭の生き生き人間登場『映画作りのウラ話』」(旭 11月)、講演会「写真(映像)で見る港南区の歴史」(港南 2月)などを実施しました。
⑦教科書展示会を開催します。(全館、6～7月)	全館で延121日間展示し、期間中に合計1,359人(前年度1,552人)の来場者がありました。(6～7月)
⑧他機関が実施する展示会やフォーラムで、資料展示やリストの配布などを行い図書館を積極的にPRします。(中央図書館・一部の地域図書館、～12月)	図書館総合展に出展(11月 総合展参加者延23,360人 前年度23,090人)したほか、一部の地域図書館では他機関主催の事業に参加し、積極的に図書館のPRを行いました。
⑨市内の大学と連携し、市民向け講座を開催します。(中央図書館、9～12月)	大学・都市パートナーシップ協議会、都市経営局と連携し、「よこはま大学リレー講座」全17講座を中央図書館で開催しました。(9～12月)
⑩区役所等と連携し、郷土資料の展示会などを行います。(一部の地域図書館、～12月)	一部の地域図書館では、区役所と連携し地域情報や郷土資料の展示会を行いました。主な取組として、市営地下鉄グリーンライン開通記念関連展示(緑 3～4月)、写真展「弥生台日記～春夏秋冬の生きものたち」(泉 7～8月)、「金沢図書館のお蔵出し」(金沢 10月)、「牛込の獅子舞」の写真・ビデオ上映会及び親子講演会(山内 9～10月)、「CO-DO30 地球温暖化防止」キャンペーン・資料展示(磯子 10月)、「大岡リバー展」(南 12月)などを実施しました。

項目2-3 市民の調査研究への支援

評価 C

具体的取組 (達成時期)	達成状況 (平成21年3月末現在)
①Eメールでのレファレンスを引き続き進めます。(中央図書館、通年) レファレンス : 利用者の調べものや資料の相談などに対し、必要とする図書館資料の紹介や提供、情報入手の手助けを行うこと。	1年間に1,175件の相談を受け付けました。(前年度812件、45%増)
②目録やパスファインダーを作成、提供します。(中央図書館、通年) パスファインダー : ある特定のトピックに関する資料や情報を収集する手順を簡便にまとめたもの。	企画展示等にあわせて「地球温暖化を考える2008」「認知症について知る」「裁判員制度を知る」「世界をリードする日本の科学者たち」等のテーマリストや「横浜みどり税を調べる」「インフルエンザについて調べる」等のパスファインダーを作成したほか、既存目録の改訂作業を行いました。
③レファレンス事例集の充実を図ります。(中央図書館・一部の地域図書館、通年)	中央図書館では図書館ホームページのレファレンス事例集の充実を図り、緑・山内・戸塚・泉・瀬谷図書館は、各図書館のホームページの郷土関係情報の充実を図りました。

項目2-4 課題解決に役立つ情報の提供

評価 C

具体的取組 (達成時期)	達成状況 (平成21年3月末現在)
①法律情報サービスの充実を図り、併せて裁判員制度の広報に協力します。(中央図書館、通年)	中央図書館で法情報コーナーを開設し(12月)、関連事業としてパネルディスカッションや映画上映会(9~10月)のほか、展示(9月、12~1月)を行いました。地域図書館では、展示・DVD上映会・セミナー(山内 12~1月)、展示(磯子 12月、南 1~2月、都筑 2月、瀬谷 2~3月)を実施しました。法情報コーナー開設及び関連イベントについては新聞・ミニコミ紙で7件報道されました。
②医療情報コーナー、ビジネス資料コーナー、外国語本コーナーの資料の充実に努めます。(中央図書館、通年)	新刊を随時、購入・追加しました。また、コーナー案内チラシの改訂をするともに、関係部署・施設に広報用のチラシ・パンフレット等を配布しました。
③市民の課題解決に役立つ情報を提供するため、テーマ展示を実施します。(中央図書館・一部の地域図書館、通年)	「環境月間パネル展」「ヨコハマと移民展」(中央 6月)、「介護予防がわかるパネル展」(山内 2月)等のテーマで展示を行いました。
④インターネット情報を積極的に収集し、使いやすい形にして提供します。(中央図書館、通年)	国や市のホームページから入手した「インフルエンザ」「冷凍餃子」等の健康情報を印刷し、医療情報コーナーの展示架に置き、閲覧できるようにしました。また、「内定取消・解雇問題」のリンク集を作成し図書館ホームページに掲載しました。
⑤市役所が所蔵する専門的な新聞・雑誌の情報収集に努め、図書館資料との連携を図ります。(中央図書館、通年)	庁内の所蔵状況をもとに、庁内からの調査・照会に活用しました。

項目2-5 横浜関連資料の収集・保存・活用

評価 C

具体的取組 (達成時期)	達成状況 (平成21年3月末現在)
①行政資料や郷土資料のほか地域情報の収集に努め、市民が必要とする情報を提供します。(全館、通年)	寄贈等により行政資料・地域資料を受け入れ、利用に供しました。
②横浜の歴史に関する資料の一層の活用と利用者の利便性の向上を図ります。(中央図書館、通年)	市史資料室と連携をとりながら、ヨコハマ資料と横浜市史関連資料の相互利用を進めました。
③文化財課と連携し、郷土資料等の企画展示を2館で実施します。(一部の地域図書館、~3月)	郷土資料展を実施しました。(鶴見 9~10月、都筑 11月)

項目2-6 行政への支援

評価 C

具体的取組 (達成時期)	達成状況 (平成21年3月末現在)
市政の業務遂行に必要な資料・情報を提供することで、行政サービス向上のための支援を行います。(中央図書館、通年)	1年間に1,398件の相談を受け付けました。(前年度1,195件、17%増)

●目標3「横浜市子ども読書活動推進計画」に基づき、子どもの読書活動の推進に努めます。

項目3-1 読書の支援

評価 B

具体的取組 (達成時期)	達成状況 (平成21年3月末現在)
①おはなし会や読み聞かせの講習等を通じて、幼児を持つ保護者に子どもの読書推進や図書館利用を促します。(全館、通年)	「横浜国立図書館児童サービスの基本的考え方」及び「横浜国立図書館児童サービス2か年計画」を作成しました。(12月) 各図書館で、おはなし会などを通じて、子どもたちの読書推進や図書館利用を促しています。また夏休み期間には、特別おはなし会や図書館体験などの行事を多くの図書館で実施しました。 小中学校教育課・生涯学習課・子ども読書活動推進大作戦実行委員会などと連携して中央図書館で読書フェスティバルを開催しました。(11月) 一部の地域図書館で地域のおはなしフェスティバルなどのイベント等に参加し、図書館利用や子どもの読書推進をPRしました。
②全館に設置している「ティーンズコーナー」を通して、10代の人たちの読書習慣の獲得・支援、社会参加につながる情報提供を行います。(全館、通年)	10代向けホームページ「ティーンズページ」で2週間ごとに新着図書を紹介しているほか、一部の図書館で「おすすめの本」の募集・掲示、通信の発行などを行いました。
③福祉保健センターや地域子育て支援拠点等と連携して、乳幼児向けのおはなし会や資料配布を行います。(一部の地域図書館、通年)	横浜国立図書館として新たに乳幼児向け絵本紹介・図書館案内パンフレット「おひざにだっこで楽しむ絵本」を作成し、各区福祉保健センター(乳幼児健診時)及び市立図書館で配布を開始しました。(3月) 鶴見・磯子・戸塚・都筑図書館では各区の福祉保健センターと連携して、乳幼児健診を受診する親子に対してわらべうたや絵本の紹介と図書館の案内を行いました。4館あわせて74回行い、延3,450組の親子が参加しました。(前年度3館、92回、2,927組) 一部の図書館では絵本リスト等の資料を提供しました。
④保育園での出張おはなし会や保育士・職員に対する研修等を通じ、読書活動と図書館利用の促進を図ります。(一部の地域図書館、通年)	鶴見・緑図書館で保育園等への出張おはなし会(22回 1,437人)を行いました。(前年度 2館、9回、678人) また保育士・職員等に対する研修への図書館司書の講師派遣は4館(鶴見・中・磯子・緑)で計7回実施しました。(参加人数延239人)
⑤子どもの読書活動の推進と図書館利用の促進を目的に、読書スタンプラリーを(全館、4～6月)、また、相鉄沿線図書館スタンプラリーを実施します。(保土ヶ谷図書館・旭図書館・泉図書館・瀬谷図書館、7～8月)	「子ども読書の日」(4月23日)の関連事業として、全館で「読書スタンプラリー」(4～6月)を実施し、延13,000人の子どもに質問用紙を配布しました。また、中央図書館では「第19回読書感想画コンクール横浜地区入賞作品展示」(4～5月)を実施し、各図書館ではホームページで紹介した子どもの本「読んでみよう こんな本」を展示しました。 としょかんキッズスタンプラリーは7～8月に、保土ヶ谷・旭・泉・瀬谷の4図書館合同で実施しました。

項目3-2 ボランティアの養成・支援、市民との協働

評価 B

具体的取組 (達成時期)	達成状況 (平成21年3月末現在)
①読み聞かせ等ボランティア養成講座を実施します。(中央図書館・一部の地域図書館、9～12月)	読み聞かせ等ボランティア養成講座については、3コース8会場(中央・中・港南・旭・金沢・港北・山内・泉)で実施しました。 鶴見・神奈川・港南・旭・瀬谷図書館は、独自事業として読み聞かせボランティア向け講座を実施しました。また緑・山内・都筑図書館では、3館合同の学校図書ボランティア講座の中で実施しました。
②読み聞かせ等ボランティア交流会を6館で開催します。(中央図書館・一部の地域図書館、～2月)	8館(中央・南・港南・旭・磯子・戸塚・栄・瀬谷)で実施しました。
③ボランティアのための図書修理講座を実施します。(一部の地域図書館、12～3月)	磯子・瀬谷(2月)、神奈川(3月)図書館で実施したほか、山内(6月)・都筑(2月)図書館の学校図書ボランティア講座の中でも実施しました。また磯子図書館では、市民と協力しての講座も実施しました。(9～10月)
④市内の読み聞かせボランティアグループの研修会に司書を講師として派遣します。(中央図書館・一部の地域図書館、通年)	中央図書館と地域図書館あわせて16館から延52回、学校や地域で活動するボランティアグループの研修会に司書を派遣しました。

項目3-3 学校教育及び学校図書館への支援

評価 B

具体的取組 (達成時期)	達成状況 (平成21年3月末現在)
①児童・生徒の図書館見学や職業体験学習を受け入れ、内容の充実に努めます。(全館、通年)	図書館見学では215件、延6,992人(前年度 199件、7,460人)の児童・生徒が来館し、職業体験学習(職業インタビュー含む)では、166件、延597人(前年度129件、474人)の中学生・高校生を受け入れました。
②利用案内の配布などを行い、教職員向け貸出制度の普及に努めます。(全館、通年)	教職員向け研修会や連絡会等で資料を配布するなど、教職員向け貸出制度の普及に努め、貸出冊数が15,182冊で、昨年度より2,786冊(約22%)増加しました。

③学校図書館向けの図書展示会を開催します。(中央図書館、12月)	展示内容の見直しをするため、20年度は実施しませんでした。
④司書教諭等学校図書館担当者向けの研修に司書を派遣します。(中央図書館・一部の地域図書館、通年)	教職員を対象にした研修会等に25回、司書を派遣しました。
⑤司書が小学校を訪問し、おはなし会やブックトークを実施します。(一部の地域図書館、通年)	延149校、8,980人(前年度 65校、5,440人)の児童・生徒を対象に、おはなし会やブックトーク(本の紹介)を実施しました。
⑥司書が「まち」とともに歩む読書活動推進校を訪問し、蔵書や運営に関する案内や助言を行います。(中央図書館、通年)	「まち」とともに歩む読書活動推進校72校のうち55校に対して、司書が教職員やボランティアへ研修・助言を行ったり、児童・生徒を対象に図書館見学やブックトーク、調べ学習などの対応をしました。また、同推進校の教職員からの相談に、電話や来館により日常的に対応しています。(全館)

●目標4 これからの図書館を視野においた取組を進めます。

項目4-1 図書館サービスの向上と最適な管理運営手法の決定及び導入計画の策定

評価 C

具体的取組 (達成時期)	達成状況 (平成21年3月末現在)
「横浜市立図書館のあり方懇談会」の提言を踏まえ、これからの図書館運営にふさわしいサービスのあり方と効率的な管理運営手法を、他都市の先事例を参考にしながら、導入計画を策定します。(中央図書館、～12月)	図書館サービスを維持・向上させるとともに、より効率的、効果的な運営を図るため、平成22年度から青葉区・山内図書館への指定管理者制度導入計画を策定し、推進しました。 また、中央図書館サービス課では、司書補助業務における効果的運用を検討し、労働者派遣導入を平成21年4月から実施することが決定しました。移動図書館業務については市民協働の運営方法を検討し、平成21年4月からの実施を決定しました。

項目4-2 効率的な図書館運営と財源確保

評価 C

具体的取組 (達成時期)	達成状況 (平成21年3月末現在)
管理運営経費の節減に努めるとともに、広告事業等により自主財源の確保を図ります。(全館、通年)	積極的に広告事業に取り組み、約300万円(前年度 約313万円)の財源を創出しました。また、管理運営経費についても同様に節減に努め、約400万円(前年度 約83万円)の節減を実現しました。 平成20年度の新たな取組 ・小学校1年生向け利用促進パンフレットの配布(5月) ・AEDスタンド設置(6月) いずれも広告を入れることで無料で配布・設置を実現しました。 中央図書館1階総合カウンター、地下1階音楽映像カウンターにおける電子番号案内表示板において、また地下1階飲食コーナーにおいて行政情報掲示板等の広告事業を計画し、平成21年4月から運用が決定しました。

●目標5 図書館スタッフのレベルアップを行います。

項目5-1 窓口対応の向上

評価 C

具体的取組 (達成時期)	達成状況 (平成21年3月末現在)
利用者へのあいさつ・声かけを励行し、親切・ていねいな対応に努めます。(全館、通年)	職員の打ち合わせ等の中で対応研修を実施するなどして窓口対応の向上に取り組みました。

項目5-2 知識・技能の習得

評価 C

具体的取組 (達成時期)	達成状況 (平成21年3月末現在)
利用者の要望等に十分に答えられるよう専門研修を実施します。(全館、通年)	新採用司書職員を対象にしたフォローアップ研修、採用11～14年目の職員を対象にした中堅職員研修を実施しました。また、郷土資料・児童サービス等に関する専門研修を実施し、神奈川県図書館協会等が実施する専門研修にも司書職員を派遣しました。

●その他(目標設定以外の取組)

具体的取組 (達成時期)	達成状況 (平成21年3月末現在)
中央図書館の公開空地部分の目的外駐輪等の防止	中央図書館敷地内に時間外に図書館利用以外の目的で駐輪使用している自転車・オートバイ等の利用者に対し、声かけを行い、注意を喚起することにより、公開空地部分の目的外駐輪等を防止し、利用者が本来の目的で使用できるように改善しました。

取組の評価について

*評価は図書館の内部評価です。

段階	内容
A	優れた取組があり、目標を大きく上回る成果があった。
B	目標どおり取組を実施し、目標を上回る成果をあげた。
C	目標どおり取組を実施し、一定の成果をあげた。
D	目標どおりの取組ができなかったため、十分な成果をあげることができなかった。
E	実施できていない。課題の整理・計画の見直しが必要である。

6 これからの図書館を視野においた取組

平成 18 年に策定された「横浜市中期計画」において、「図書館を取り巻く環境が変化している中、外部有識者による市立図書館のあり方検討を実施し、これを踏まえた市民サービスの実現と経営の効率化を検討し、取り組みを進めること」とされています。

これを受けて、平成 18・19 年度に「横浜市立図書館のあり方懇談会」を実施し、その検討・提言を踏まえて、図書館サービスを維持・充実させるとともに、より効率的、効果的な運営を図りたいと考え、青葉区の山内図書館に指定管理者制度を導入する案を平成 20 年度にまとめました。

その後、横浜市の指定管理者制度導入に必要な「横浜市立図書館条例の一部を改正する条例案」が審議され、平成 21 年第 1 回市会において附帯意見を付されて可決・成立しました。

指定管理者制度導入については、指定管理者の公募・選定・横浜市会での議決という手続を経て、平成 22 年 4 月から導入（予定）となります。

山内図書館以外の地域図書館への対応については、指定管理期間 5 か年におけるサービス実績や運用コストなど、総合的な運営評価を踏まえて、次期計画の考え方や進め方等を検討・整理していきます。

なお、附帯意見は、山内図書館の指定管理者制度導入に係る留意事項として付されたものですが、その考え方、方向性は、本市図書館のサービス充実を図る上での貴重な指針として、市立図書館全体で取り組んでまいります。

附帯意見

(市第72号議案)

本市地域図書館への指定管理者制度の導入に当たっては、社会教育施設である図書館として、本市図書館のサービス水準の維持向上とこれまで培ってきた市民の信頼にこたえるよう十分に配慮することが肝要である。

よって、指定管理者制度導入に当たり、次の事項について特段の対応を図られたい。

- 1 中央図書館の支援により、地域図書館・中央図書館18館のネットワーク体制や系統的な資料収集体制を維持しつつ、図書館サービスのさらなる向上に努めること。
- 2 子供の読書活動の推進や学力向上に重要な役割を担う学校図書館充実のための支援については、学校図書館ボランティアへの育成、支援も含めて、市立図書館として一層の推進を図ること。また、地域において読書に関するボランティア活動を行っている市民への支援、協力を引き続き推進するとともに、その育成にも努めること。
- 3 地域に関する資料や情報の収集及び提供を進めるとともに、区役所や関係機関との連携をより一層推進し、「地域の情報拠点」としての機能の充実を図ること。
- 4 地域住民の図書館に対するニーズの把握に努め、地区センターやコミュニティハウスなどの地域の図書コーナーとの連携を図るなど、住民ニーズを反映したサービスを推進すること。
- 5 これまで本市図書館の司書職員が築き上げてきた図書館サービスや地域との連携などのノウハウを適切に引き継ぐこと。また、指定管理者制度導入の成果の検証に当たっては、客観的、実証的な評価ができるよう、適切な指標や基準を十分に検討し設定すること。

7 平成 20 年度 事業のまとめ

(1) 利用者にとって、より便利で快適な図書館を目指します

ア 身近な公共施設での図書の貸出・返却取次の試行(図書取次サービス試行事業)

区役所連携事業として平成 17 年 10 月に開始した図書の貸出・返却取次サービスを、引き続き試行実施しています。

【平成 20 年度利用実績】

区	場 所	実施内容	延利用数		
			利用者(人)	貸出(冊)	返却(冊)
旭	二俣川駅(相鉄線) 行政サービスコーナー	貸出・返却	31,598	52,267	78,853
戸塚	東戸塚駅(JR線) 行政サービスコーナー	貸出・返却	55,156	90,355	112,624
緑	長津田駅(JR線・東急線)	返却ポスト			19,968
青葉	美しが丘西地区センター	貸出・返却	5,981	10,096	11,329
	大場みすずが丘地区センター	貸出・返却	2,878	4,970	5,519
	奈良地区センター	貸出・返却	8,068	13,819	18,424
	藤が丘地区センター	貸出・返却	7,792	13,697	12,234
	若草台地区センター	貸出・返却	6,447	10,955	9,809
	田奈ステーション (区民交流センター内)	貸出・返却	5,031	8,245	8,468
	市が尾駅(東急線) 青葉台駅(東急線) たまプラーザ駅(東急線)	返却ポスト			171,402
図書取次サービス事業総計			122,951	204,404	448,630

イ 利用者の要望の把握(広聴事業)

平成 20 年度に「市民からの提案」などに寄せられた図書館に関する意見・提案は 309 件でした。主な内容は、件数の多い順に、施設に関すること(40 件)、地区センターとの連携・返却ポスト増設などサービスポイントの拡大(38 件)、図書の予約に関すること(33 件)、図書の貸出・返却に関すること(31 件)となっています。

項 目	内 容	件数	主な意見・要望等
図書館運営に関すること	図書館建設・充実	22	図書館の新設整備
	サービスポイント	38	地区センターでの図書取次の拡大
	施設に関すること	40	駐車場・駐輪場の整備
	運営のあり方	28	運営手法に関する意見
	その他	26	ホームページの改善
図書館サービスに関すること	貸出・返却	31	借りた図書の履歴表示
	図書の予約	33	連絡メールの記載内容の改善
	図書館システム	3	携帯電話からの蔵書検索の実施
蔵書に関すること	蔵書充実・資料収集	17	学術書などの充実
	資料管理・書架管理	21	汚破損図書の確認・修理
職員に関すること	市民応対	19	窓口や電話での応対の改善
その他	利用者マナー	8	大きな声を出す利用者への不快感
	その他	23	サービスに対するお礼
合 計		309	

ウ 雑誌のインターネット予約サービス開始

図書と同じように、雑誌も図書館ホームページ、館内利用者用検索機から予約ができるようにして欲しいという要望を受け、平成20年7月からサービスを開始しました。

(2) 市民の調査研究を支援するとともに、図書館からの情報発信に努めます

ア 図書館ホームページの充実

外国語利用案内を掲載しました。

英語版に加え、中国語（簡体字・繁体字）、ハングル、スペイン語、ポルトガル語、ベトナム語、タイ語の利用案内を新たに掲載しました。

開港150周年に関する情報の発信を行いました。

開港150周年関連情報として、開港期の横浜が舞台として登場する小説のリスト「小説で読む150年前のヨコハマ」や、子ども向けのブックリスト「この本を読んで“開国博Y150”へ行こう!!」などを掲載しました。

また、市立図書館オリジナルブックカバーのダウンロードサービスを、平成21年1月4日から2月1日の期間限定で実施しました。

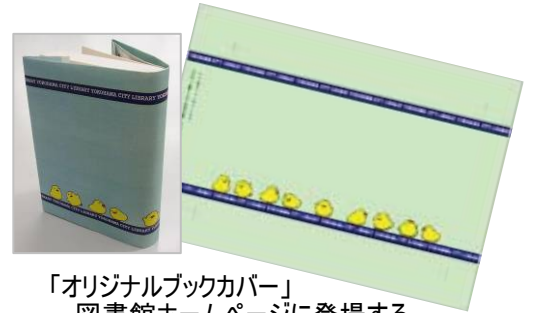

「オリジナルブックカバー」
図書館ホームページに登場するキャラクターのほか、開港当時の浮世絵など全14種類。

ホームページのリニューアルを行うとともに、コンテンツの充実に努めました。

平成21年3月30日に、市立図書館ホームページをリニューアルしました。トップページの情報を整理し、より使いやすいホームページになりました。

地域図書館のホームページでは、昨年度に引き続き、行事のお知らせや新着図書情報の発信に努めました。平成20年度の新たな取組として、青葉区内の各地域の街並みや風景の移り変わりを記録した昭和戦後期の写真をデジタル化し、地区ごとに分類整理した「青葉区風景写真データベース 昭和戦後期編」を、8月29日から山内図書館ホームページで公開しています。



「市立図書館ホームページトップページ」(リニューアル後)



「青葉区風景写真データベース」(山内図書館)

【図書館ホームページ アクセス件数】

(件)

	平成16年度	平成17年度	平成18年度	平成19年度	平成20年度
図書館ホームページ	1,866,081	3,428,155	5,033,996	5,983,939	6,387,885
図書館蔵書検索ページ	2,582,889	3,910,981	5,882,168	6,734,980	7,865,861

イ 企画事業の実施（詳細は、「10 利用状況(9)企画事業、その他の事業」P44 参照）

(ア) 統一キャンペーンの実施

ターゲットやコンセプト、時期をあわせて行事を企画、実施するとともに、全館で統一的にPR活動を行いました。

夏休みにあわせ、子どもたちを対象に、全館で「2008 サマーわくわくとしよかん」（7月23日～7月31日）を行いました。「プールにあきたら、図書館へ行こう！」をキャッチフレーズに、子どもたちを対象とした図書館体験事業や特別おはなし会などを実施しました。

また、秋の読書週間には、「ぶらりライブラリ、秋メニュー」（10月27日～11月9日）と冠し、読書フェスティバル（中央図書館：11月8、9日）や郷土・地域に関する資料展などを実施しました。

これらの行事は、市立図書館統一イベントとして、共通のポスター・ちらしを作成し、全市的に広報することで、より効果的なPR活動を行うことができました。



「としよかんキッズ スタンプラリースタンプ帳」(保土ヶ谷・旭・泉・瀬谷図書館)

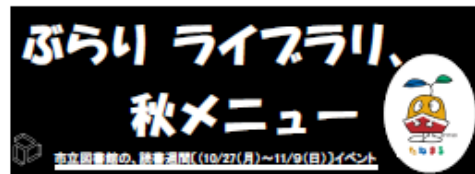

(イ) その他の事業

開館記念周年事業や郷土資料関連事業を行いました。

戸塚図書館（開館 30 周年）、栄図書館・泉図書館（開館 20 周年）で記念事業を実施しました。

また、中央・神奈川・港北・緑図書館の合同企画として、「横浜線開通 100 周年『鉄道とまちの歩み』」巡回資料展や講演会を実施しました。

ブラジル移民 100 周年にちなんだ「ヨコハマと移民展」（中央図書館）や平成 21 年の開港 150 周年を見据えたプレイベントなど、各図書館で企画展示を行い、市立図書館が収集・保存してきた資料の紹介にとどまらない、さまざまな情報の発信に努めました。

「横浜にプロ野球チームがやってきた」(中央図書館)



↑横浜大洋ホエールズ時代のグッズ

1998 年日本シリーズ優勝トロフィー



〔協力〕
横浜スタジアム
横浜ベイスターズ

「横浜線開通 100 周年『鉄道とまちの歩み』巡回資料展」

(中央・神奈川・港北・緑図書館)



巡回展示(緑図書館)



「開館 20 周年記念図書館まつり」(泉図書館) 拡大写本の展示や、押し葉の“しおり”づくり体験など、市民グループと協働でイベントを行いました。泉区のマスコット「いっずん」も登場。



「金沢図書館のお蔵出し」(金沢図書館) 書庫で保存している貴重資料を展示。展示資料目録も作成しました。

事業の実施にあたり、区役所や地域団体との連携をすすめました。

図書館で企画、実施する事業のほか、区役所や地域の機関・団体と連携し、読み聞かせ講座や図書の修理講座、資料展示会などを行いました。

その他、地域団体や市民グループが企画したイベント・講座に対し、資料提供や講師派遣を行いました。

ウ 市民の調査研究への支援

レファレンスサービスの充実に努めました。(Eメールレファレンス・「調査のミカタ」シリーズ)

図書館では、資料や情報を探すお手伝い＝レファレンスサービスを行っています。従来のカウンター、電話、Eメールに加え、平成 21 年 1 月 14 日から、新たに電子申請によるレファレンス申込の受付を開始しました。

また、資料目録、パスファインダー（探し方のご案内）及びテーマリスト（テーマに即した資料紹介）を「調査のミカタ」シリーズとして発行し、課題解決のための情報提供に努めています。

「調査のミカタ」シリーズ（平成 20 年度発行／改訂分）

■目録

CD-ROM データベース等資料目録	20. 10 改訂
ヨコハマ地図目録（発行年別）	20. 11 改訂
神奈川県内住宅地図目録	20. 12 改訂
教科書目録 高等学校	21. 1 改訂
教科書目録 中学校	21. 1 改訂
教科書目録 小学校	21. 1 改訂
教科書目録 特別支援学校	21. 1 発行

■パスファインダー

病院を探す	20. 10 改訂
病気を調べる	20. 10 改訂
薬を調べる	20. 10 改訂
横浜の地図を探す	20. 11 改訂
横浜みどり税を調べる	21. 1 発行
インフルエンザについて調べる	21. 1 発行

■テーマリスト

地球温暖化を考える 2008	20. 7 発行
裁判員制度を知る	20. 9 発行
世界をリードする日本の科学者たち	20. 10 発行
横浜・開港を知る	20. 11 改訂
認知症について知る	21. 1 発行

中央図書館4階に“暮らしを守る”法情報コーナーをオープンしました。

市民の法律に関する調査支援を目的として、平成 20 年 12 月 16 日に中央図書館 4 階社会科学部門に法情報コーナーを開設しました。各種法律相談書から専門分野の基本資料まで揃え、関連機関の案内や資料の調べ方などの情報ナビゲーション機能を持たせた、法情報サービス探索の基点となるコーナーです。開設時に行ったミニ展示では、「あなたの身近な法律」「裁判員制度」「内定取消・派遣切り問題」などをテーマに取り上げました。



平成 18 年度に開設した医療情報コーナーに続く、市民の課題解決支援サービスとして、全国の図書館からも注目されています。

コーナー開設のイベントとして、10 月に裁判員制度 PR 企画、3 月には模擬裁判や弁護士による法律講座などを実施しました。

<法情報コーナー関連企画事業> (詳細は、「10 利用状況(9)企画事業、その他の事業」P44 参照)

- 1 裁判員制度ってなんだろう 法情報コーナー開設イベント (10 月)
 - (1) パネル展「裁判員制度ってなんだろう」(パネル提供：横浜地方検察庁)
 - (2) 上映会「映画で裁判員制度」
 - (3) パネルディスカッション

「こんな裁判員制度にしたいー裁判官・検察官・弁護士が考える裁判員制度ー」
協力：横浜地方裁判所、横浜地方検察庁、横浜弁護士会、法テラス神奈川
配布資料：「裁判員制度を知る」(「調査のミカタ」シリーズ)



「パネル展 裁判員制度ってなんだろう」



「パネルディスカッション」
観客席の人たちも、O×シートを使って、ディスカッションに参加しました。

- 2 法情報コーナー開設記念イベント (3 月)
 - (1) 裁判員制度説明会 (共催：横浜地方検察庁)
 - (2) 図書館で模擬裁判 (共催：横浜地方裁判所)
 - (3) シニアのための法律講座
(共催：法テラス神奈川)



「模擬裁判」

- 3 裁判員制度巡回展

横浜地方検察庁より提供された裁判員制度パネル (提供：横浜地方検察庁、データ作成：法務省) を活用した展示を、地域図書館 4 館で実施しました。

「PCリサーチコーナー」をリニューアル、全館にインターネット閲覧用パソコンを設置し、情報提供の充実を図りました。

平成20年4月22日に、中央図書館3階の「PCリサーチコーナー」をリニューアルし、新聞等情報、官報、判例・法令、経営情報、医学文献情報の計6種のオンラインデータベースの提供を開始しました。従来からのCD-ROMデータベース（約400タイトル）閲覧用、インターネット閲覧用を含め、計15台のパソコンを擁した情報検索コーナーが誕生しました。

また、平成18年2月に中央図書館で開始したインターネット閲覧サービスは、その後、地域図書館への展開をすすめ、平成20年度中にインターネット閲覧パソコンの全館設置が完了しました。

エ 行政への支援(庁内情報拠点化事業)

引き続き、市役所各部署を対象に、日常業務や新たな事業の企画立案等のために必要な情報に関するレファレンスや、資料提供などを行いました。

平成11年度に開始した庁内情報拠点化事業は、市役所内部での図書館の認識を高め図書館サービスの充実につなげることで、市役所が行う市民サービスを支援することにより図書館サービスの拡大を図ることなどを目的として実施しています。

【庁内情報拠点化事業利用実績】

区分	業務用資料貸出(冊)		レファレンス受付(件)		ブックリスト作成(件)	
	対象区局数	利用実績	対象区局数	利用実績	対象区局数	利用実績
平成17年度	41	1,322	43	268	1	1
18	34	842	29	230	1	2
19	37	1,525	36	280	1	1
20	37	1,308	31	403	1	1

注)平成18年度に主管課を企画運営課から調査資料課へ移管。受付・統計方法に変更あり。

【ブックリスト作成実績】

局名は提供年度当時の名称

リスト名	提供年度	提供対象局
児童虐待関連文献リスト、児童虐待を考える100冊	平成9年度	衛生局・福祉局
自治の風景	平成10～12年度	総務局
地球温暖化を考える	平成10年度	環境保全局
初めて出会う絵本のリスト わくわく見つけた!	平成14年度	衛生局
先輩係長が選んだ「新任係長に薦めるこの1冊」	平成14～19年度	行政運営調整局
横浜市議員ブックガイド	平成11、15年度	市会事務局
ヨコハマはG30～環境問題に関する映像等資料	平成16年度	資源循環局
新採用職員向けミニブックリスト	平成18年度	行政運営調整局
新聞記事クリッピングのノウハウ・入門編	平成18～20年度	行政運営調整局
メンターになったら読む本・入門編	平成20年度	行政運営調整局

注)メンター：直属の上司とは異なった視点から助言を行ったり相談を受けたりする人。相談をする人は、メンティーと言う。

(3) 「横浜市子ども読書活動推進計画」に基づき、子どもの読書活動の推進に努めます

ア 子どもの読書活動推進（詳細は、「10 利用状況(9)企画事業、その他の事業」P44 参照）

「横浜市立図書館児童サービスの基本的考え方」及び「横浜市立図書館児童サービス2か年計画」を策定しました。

横浜市立図書館で行われている児童サービスの現状と課題を整理し、今後の市立図書館の児童サービスの方向性を示すことを目的とし、「横浜市立図書館児童サービスの基本的考え方」としてまとめました。

また、児童サービスの全館的な事業推進を図るため、2か年（平成21・22年度）計画をあわせて策定しました。今後は2か年計画に基づき、学校や地域と連携・協力しながら、図書館へ来館できない児童を含めた市域のすべての児童を対象として、その読書活動を推進します。

子ども読書の日（4月23日）を中心とした子どもの読書活動啓発のための取組



「読書スタンプマラソン」
完走者には、表彰状を贈呈しました。

2年目を迎えた“読書スタンプマラソン”やホームページ「今月のおすすめ本」で紹介している図書の展示を全館で実施したほか、中央図書館では第19回読書感想画コンクールの横浜地区入賞作品（小中学生）の展示会を行いました。

そのほかにも特別おはなし会や子どもたちからおすすめの本を紹介してもらった「みんなで作ろう おはなしの木」など、各図書館でさまざまな取組を行いました。



「読書感想画展」(中央図書館)
第19回読書感想画コンクール入賞作品を展示しました。

「みんなで作ろう
おはなしの木」
(金沢図書館)
木をイメージした
掲示板を使って、
子どもたちから
のおすすめ本を
紹介しました。



乳幼児向け絵本紹介・図書館紹介パンフレット「おひざにだっこで楽しむ絵本」を発行しました。

乳幼児期の読み聞かせの重要性、方法、わらべうたの紹介、絵本リストのほか、図書館の利用案内を記載したパンフレットを発行しました。平成21年3月より各区福祉保健センターの4か月児健診時及び市立図書館全館で配布を開始し、広く保護者の子育てを支援しています。

パンフレットは、市立図書館ホームページにも掲載しています。



多文化理解をすすめるための取組

平成20年5月末に横浜で開催された第4回アフリカ開発会議にあわせて中央図書館で「子どもの本で読む、知る、楽しむ、アフリカ」展を開催したほか、地域図書館でも関連した企画展示を行いました。

また、文部科学省委託事業として、市民と共に「横浜市立図書館における児童生徒に対する多文化・多言語サービス推進事業」を実施しました。内容はまず、外国につながりを持つ児童生徒向けの通訳付き図書館見学会（中央：9月、12月）と科学あそびの会（南：12月）。次に、展示「子どもの本で知るアジアの国々」（中央：10～11月、泉：1月）とその関連事業。三つ目は「アジアの子どもの本セット」学校貸出と訪問ブックトーク（貸出：11校、ブックトーク：10校実施）です。年度末には、講演会「多文化社会を生きる子どもと読書」及び事業報告会を開催しました（中央）。

「通訳付き図書館見学会（タイ語）」（中央図書館）



「よんでみよう アフリカの本」
（旭図書館）
横浜市で開催されたアフリカ開発会議（5月28日～30日）にあわせて作成したブックリスト。A4、4P。



イ ボランティアへの支援

読み聞かせ等ボランティア養成講座・ボランティア交流会を実施しました。

子どもの読書推進に取り組む市民を対象とした、絵本の読み聞かせとストーリーテリングの連続講座「おはなしボランティア講座」を、8館（中央・中・港南・旭・金沢・港北・山内・泉）で実施しました。この講座は、外部講師による講義に加えて、司書が実習指導や関連資料紹介を行い、好評を得ています。また、図書修理に関わるボランティア向けの修理講座を、3館（神奈川・磯子・瀬谷）で実施しました。ボランティア向けの講座は、各図書館でも独自に企画、実施しています。

ボランティア活動の情報交換の場としての交流会は8館で開催し、参加者同士の情報交換と、図書館からの資料紹介・情報提供を行いました。

また、おはなし会活動を行うボランティアグループ等に対し、全館で21,765冊の図書貸出を行い、地域や学校での活動を支援しました。



「学校図書ボランティア講座[図書修理]」
（緑・山内・都筑図書館）



「小学校読み聞かせボランティア向け初級絵本連続講座」
（鶴見図書館）

ウ 学校への支援(学校連携事業)

市立図書館は学校への支援のため、全館で学校連携事業に取り組んでいます。平成20年度は、教職員向け貸出や研修会への司書の講師派遣などの実績が増えました。特に、各区に4校指定された『まち』とともに歩む読書活動推進校との連携が進みました。

【平成20年度実績】

()内は平成19年度実績

実施内容	延実施回数	延利用人数又は冊数
図書館見学	215回 (199回)	6,992人 (7,460人)
図書館来館 (おはなし会・ブックトーク等)	22回 (12回)	1,111人 (966人)
学校訪問 (おはなし会・ブックトーク等)	149回 (65回)	8,980人 (5,440人)
職業体験学習・職業インタビュー	166回 (129回)	597人 (474人)
調べ学習	36回 (46回)	784人 (781人)
その他 (講習・レファレンス等)	160回 (83回)	2,198人 (1,568人)
教職員向け貸出	673回 (587回)	15,182冊 (12,396冊)

(4) その他のトピックス

広告料収入等を積極的に活用し、経費節減に努めました。

図書館ホームページへのバナー広告掲載や、大学案内パンフレットラック設置による広告事業のほか、平成20年度は、専用スタンドに設置されたモニターで企業の広告映像を放映し、その広告料の一部でAED(自動体外式除細動器)を設置しました。単に設置だけではなく、保守・メンテナンス経費や職員向け操作研修等の費用も捻出しました。



「液晶モニター付きAEDスタンド」



「電子番号案内表示板」
(中央図書館1階カウンター)

また、中央図書館では、1階カウンターでの書庫資料の請求及び地下1階の音楽映像ライブラリーの視聴席の順番待ち番号の案内を表示する、広告映像付きの電子番号案内表示板を、平成21年4月1日から設置します。広告料により、表示板設置及び維持管理経費の節減が可能となりました。

視覚障害者用機器が中央図書館に寄贈されました。

「24時間テレビ」チャリティー委員会(日本テレビ内)から、先進的なサービスを展開する公共図書館として、中央図書館に「視覚障害者サービス用機器」が寄贈されました。

印刷された文字を、モニターに高倍率で拡大表示する「拡大読書器」、印刷内容を音声で読み上げる「活字自動読み上げ機」、DAISY(デージー)図書(注1)を聞くことができる「DAISY再生録音機」などが、平成20年8月8日から中央図書館1階視覚障害者サービスコーナーで利用できるようになりました。

(注1) DAISY(デージー)図書

ページの呼び出しや内容のまとまりごとに再生箇所を移動できるなど操作性に優れ、1枚のCDに長時間収録できるデジタル録音図書。



「活字自動読み上げ機」



「拡大読書器」

(5) 関連記事

『神奈川新聞』2008年（平成20年）12月10日（水）

図書館運営について

（著作権のため、新聞記事のホームページへ掲載は行っていません。）

『東京新聞』2009年（平成21年）2月21日（土）

指定管理者制度導入について

（著作権のため、新聞記事のホームページへ掲載は行っていません。）

『朝日新聞』2008年（平成20年）9月27日（土）

企画事業（一般向けイベント）について

（著作権のため、新聞記事のホームページへ掲載は行っていません。）

『日刊工業新聞』2008年（平成20年）6月16日（月）

広告事業について

（著作権のため、新聞記事のホームページへ掲載は行っていません。）

『神奈川新聞』2008年（平成20年）8月18日（月）

企画事業(児童向けイベント)について
(著作権のため、新聞記事のホームページへ掲載は行っていません。)

『産経新聞』2009年（平成21年）3月3日（火）

乳幼児向け絵本紹介・図書館紹介パンフレット「おひざにだっこで楽しむ絵本」について
(著作権のため、新聞記事のホームページへ掲載は行っていません。)

『朝日新聞』2008年（平成20年）10月7日（火）

山内図書館「青葉区風景写真データベース」について
(著作権のため、新聞記事のホームページへ掲載は行っていません。)

8 平成 21 年度 横浜市立図書館の予算と目標

(1) 予算

今年度も、市立図書館 18 館の効率的な運営に努めるとともに、図書館情報システムを活用した調査研究支援や情報発信など市民サービスの充実を図ります。

また、横浜開港 150 周年を記念して、市立図書館所蔵の開港当時の資料を使ったパネル展や記念講演会を開催します。

金沢図書館において、耐震補強・再整備工事を実施します。

【1】 図書館の運営 (単位：千円) 下段 () 内は平成 20 年度予算額

中央図書館運営費 中央図書館の施設管理・運営、広報、研修等 図書館情報システムの運用	734,818 (826,089)
地域図書館運営費 地域図書館 17 館の施設管理・運営等	259,685 (250,015)
資料収集事業費 図書館資料の収集・整理 図書館資料を管理するための書誌データの作成等	260,724 (286,579)
中央図書館利用者サービス事業費 中央図書館における資料の貸出・閲覧等の利用者へのサービス事業	101,520 (22,059)
移動図書館事業費 移動図書館 (はまかぜ号) の維持管理・運営等	2,597 (2,450)
障害者支援事業費 対面朗読、個別録音テープ吹込み等の障害者への支援事業	7,555 (8,963)
図書取次サービス事業費 図書館資料の貸出・返却等の図書取次サービス事業	2,142 (2,767)
市立図書館あり方検討事業費 市立図書館の管理運営及びサービスに関する調査検討	1,000 (2,000)
調査研究支援サービス事業費 利用者の調査研究支援 (中央図書館資料の利用相談・情報提供及び資料整備)	4,416 (6,301)
自主企画事業費 図書館の資源 (資料・司書・施設) を活用し、情報を編集・発信	275 (339)
市立図書館開港 150 周年関連事業費 横浜開港 150 周年を記念した展示会・講演会等	2,000 (0)
小 計	1,376,732 (1,407,562)

【2】 図書館の整備 (単位：千円) 下段 () 内は平成 20 年度予算額

地域図書館の耐震補強工事費 金沢図書館 (地区センターとの複合施設) の耐震補強・再整備工事	170,981 (164,612)
---	----------------------

合計 (【1】 + 【2】)	1,547,713 (1,572,174)
----------------	--------------------------

(2) 平成21年度「横浜市立図書館 図書館の目標」

この「目標」は、中央図書館と17の地域図書館が進める事業の内容と取組姿勢について取りまとめたものです。

基本目標：市民の課題解決や暮らしに役立つ情報を提供し、積極的な図書館サービスを展開します。

目標	項目	具体的取組(何を、いつまで)	主なサービス指標	達成目標値
1 利用者にとつて、快適な図書館を目指します。	1-1 安全で快適な環境づくり	①利用者へのあいさつ・声かけを励行し、親切・ていねいな対応に努めます。(全館 通年) ②館内のレイアウトやサイン等を見直し、わかりやすいフロアや資料を探しやすい書架になるように努めます。(中央 12月、一部の地域図書館) ③金沢図書館の耐震補強等工事を実施・完了します。(金沢 10～3月) ④ホームページでの予約・貸出状況確認においてシングルサインオン(注1)を開始します。(全館) (新規) 注1 シングルサインオン: ユーザーが一度のログインするだけで、許可されているすべての機能が利用できるようにする仕組みです。 ⑤館内における事故や盗難の防止に努めます。(全館 通年) ⑥市民からの提案等を、図書館サービスの向上に活かすように努めます。	入館者数 総貸出冊数 (注「貸出冊数」と「貸出延長冊数」の和) インターネットからの予約冊数	対前年比増 (前年度実績 9,057,644人) 対前年比増 (前年度実績 11,867,411冊) 対前年比10%増 (前年度実績 2,003,759冊)
	1-2 身近な公共施設での図書の貸出・返却の試行	①行政サービスコーナーや地区センター、駅返却ポストなどでの図書の貸出・返却サービスを区役所と連携し、試行的に実施します。(図書取次サービス) ②新たに金沢区役所と連携し、京急線・金沢文庫駅に返却ポストを設置し、図書返却サービスを円滑に運用します。(通年) (新規) また、図書取次サービスの方針を策定・整理します。	[参考] 前年度に広聴データベース・コールセンター・Eメールで寄せられたご意見等 309件	
2 市民の調査研究を支援するとともに、図書館からの情報発信に努めます。	2-1 市民への広報の充実	①図書館ホームページのコンテンツの充実、分かりやすいホームページづくりに努めます。(通年) ②図書館情報紙「@Lib」などを通し、図書館情報の発信に努めます。(通年) ③広報よこはま区版で図書館情報を提供します。(一部の地域図書館 通年)	ホームページへのアクセス件数	対前年度比5%増 (前年度実績 ホームページアクセス件数 約638万件、蔵書検索ページ 約786万件)
	2-2 図書館未利用者への働きかけ	新規登録者を増やすように努めます。(全館 通年) まだ市立図書館を利用していない市民への登録・利用の働きかけに努めます。	新規登録者数	85,000人 (前年度実績 83,395人の2%増)
	2-3 企画事業の実施	①開港150周年にあわせた所蔵資料の展示や講演会等を行います。(全館 通年) (新規) ②市内の大学と連携した市民向け講座を開催し、図書館は情報検索をテーマとした講座を担当します。(中央 9～11月) ③地域と連携したイベント・展示等を開催します。(全館 通年) ④夏期の子ども向け事業や読書週間事業を全館的に実施・広報することでより効果的な事業を実施します。(全館 7月・10～11月)	開港150周年記念の企画事業の全体での入場者	4万人
	2-4 課題解決に役立つ情報の収集・提供と市民の調査研究支援	①市民の調査研究支援のためにレファレンス(注2)の推進に努めます。(全館 通年) ②目録やパスファインダー(注3)を作成、提供します。(中央 通年) ③医療情報、ビジネス資料、外国語本、法情報の各コーナーの資料の充実に努めます。(中央 通年) ④課題解決に役立つホームページリンク集を充実させていきます。(中央 通年)	レファレンス受付件数	対前年度比5%増 (前年度実績 202,833件)
			パスファインダー作成数	作成目標数12
	2-6 行政への支援	①市民の調査研究支援のためにレファレンス(注2)の推進に努めます。(全館 通年) ②目録やパスファインダー(注3)を作成、提供します。(中央 通年) ③医療情報、ビジネス資料、外国語本、法情報の各コーナーの資料の充実に努めます。(中央 通年) ④課題解決に役立つホームページリンク集を充実させていきます。(中央 通年) 注2 レファレンス: 利用者の調べものや資料の相談などに対し、必要とする図書館資料の紹介や提供、情報入手の手助けを行うことです。 注3 パスファインダー: ある特定のトピックに関する資料や情報を収集する手順をまとめたものです。	庁内レファレンス数	対前年度比5%増 (前年度実績 1,398件)
2-5 地域の情報拠点化の推進	地域情報の収集・発信に努めます。(全館 通年)			

目標	項目	具体的取組(何を、いつまで)	主なサービス指標	達成目標値
3 「横浜市子ども読書活動推進計画」に基づき、子ども読書活動の推進に努めます。	3-1 児童サービスの推進	児童サービス2か年計画に基づき、 ①年齢別読書プログラムを作成します。(新規) ②学校図書館の運営に関する支援計画を作成します。(全館 通年)(新規)		
	3-2 家庭・地域での読書の支援	①幼児や親子等を対象としたおはなし会などを通じて、子どもの読書推進や図書館利用を促します。(全館 通年) ②「子ども読書の日」にちなみ、子どもとその保護者等を対象に読書啓発の事業を実施します。(全館 4～6月) ③読書週間に、「横浜読書フェスティバル」を開催する(中央図書館)ほか、さまざまな読書啓発の事業を実施します。(10～11月)	おはなし会等事業の参加者数	対前年比増 (前年度実績 おはなし会等事業 の参加者19,960 人)
	3-3 学校教育及び学校図書館への支援	①司書が「まち」とともに歩む読書活動推進校等に対しブックトーク、学校図書館の整備等に関する案内や助言を行います。(全館 通年) ②教職員向け貸出制度、学校向け図書館利用案内の普及に努めます。(全館 通年) ③司書教諭等学校図書館担当者・学校図書ボランティア向けの研修に講師として司書を派遣します。	教職員向け貸出冊数	対前年比増 (前年度実績 貸出冊数15,182 冊)
			司書の講師派遣回数	対前年比増 (前年度実績68 回)
	3-4 読み聞かせ等ボランティアの養成・支援	①読み聞かせ等ボランティア養成講座を実施すると共に、子どもの読書活動推進に関わるボランティアの研修会に司書を講師として派遣します。(中央、一部の地域図書館 通年) ②ボランティア交流会を実施します。(中央、一部の地域図書館 通年)	読み聞かせ等ボランティア養成講座の受講者数	継続して実施 (前年度実績 受講者数 延799 人)
		交流会実施館数	対前年比増 (前年度実績 8館)	
4 これからの図書館を視野においた取組を進めます。	4-1 山内図書館への指定管理者制度の円滑な導入	サービスの充実・向上と効率的な管理運営手法として、平成22年度から山内図書館へ指定管理者制度を導入するため、指定管理者の公募、指定、引継ぎ等を行い、円滑な移行を目指します。(通年)		
	4-2 図書館運営の第三者評価の検討	図書館の運営評価について、第三者評価を検討します。		
	4-3 市民協働の推進とボランティアの養成・支援	①市民との意見交換や協働を行なうための仕組みづくりを、地域図書館においてモデル事業として実施します。(12月)(新規) ②移動図書館、障害者支援、団体貸出の各事業において市民との協働を実践します。(中央 12月) ③区役所、地域団体との共催、支援を通して市民協働を推進します。(全館 通年) ④修理ボランティア等の養成講座を開催し、養成したボランティアによる活動の機会を提供します。(通年)	地域図書館数館で市民の意見を反映した図書館運営の仕組みづくりの実現	
			修理等のボランティア養成講座の受講者数	対前年比増 (前年度実績 延124人)
	4-4 効率的な図書館運営と財源確保	管理運営経費の節減に努めるとともに、広告事業等により自主財源の確保を図ります。(通年)	広告導入等による歳入確保額及び節減額	対前年比増 (前年度実績 歳入確保額 約 300万円、節減額 約400万円)
4-5 多言語利用者に対するサービスの充実	①多言語利用者に対して館内環境の配慮、PRに努めます。(通年) ②外国につながりをもつ子どもたちを対象に図書館見学会等を開催します。(中央 12月)			
5 その他	5-1 職員の職務遂行能力の向上	①求められている知識・技能を修得するための各種研修を実施するとともに、外部専門研修へ職員を派遣します。(全館 通年) ②AED(自動体外式除細動器)の、緊急時における対応力の向上に努めます。(全館 通年) ③防災訓練を実施します。(年2回)		

9 図書館資料

(1) 蔵書数

ア 図書館資料

(冊)

区分	用途	平成20年度			平成19年度 総数	平成18年度 総数
		一般書	児童書	総数 ()内は書庫内資料で内数		
総数	個人貸出用	2,968,573	763,229	3,731,802 (1,226,765)	3,640,055	3,577,319
	団体貸出用	114,691	159,559	274,250 (274,250)	275,164	272,842
	計	3,083,264	922,788	4,006,052 (1,501,015)	3,915,219	3,850,161

《各館内訳》

中央	個人貸出用	館内用	1,307,795	102,367	1,410,162 (896,767)	1,370,066	1,329,229
	個人貸出用	移動図書館	27,991	24,738	52,729 (52,729)	52,389	51,650
		小計	1,335,786	127,105	1,462,891 (949,496)	1,422,455	1,380,879
	団体貸出用	49,131	42,959	92,090 (92,090)	91,377	91,095	
	計	1,384,917	170,064	1,554,981 (1,041,586)	1,513,832	1,471,974	
鶴見		70,404	30,439	100,843 (7,155)	97,121	96,975	
神奈川		102,041	33,840	135,881 (27,846)	133,791	135,751	
中		78,922	34,584	113,506 (12,684)	111,740	110,214	
南		80,719	35,988	116,707 (13,391)	114,059	112,351	
港南		79,569	34,718	114,287 (11,350)	113,414	110,870	
保土ヶ谷	個人貸出用	114,537	37,985	152,522 (18,447)	147,854	144,879	
	団体貸出用	16,656	23,108	39,764 (39,764)	39,594	39,285	
	計	131,193	61,093	192,286 (58,211)	187,448	184,164	
旭		95,009	35,853	130,862 (23,945)	127,684	124,725	
磯子		103,180	40,870	144,050 (3,667)	141,213	140,948	
金沢	個人貸出用	113,375	34,851	148,226 (20,953)	146,743	146,098	
	団体貸出用	5,858	16,410	22,268 (22,268)	22,517	22,399	
	計	119,233	51,261	170,494 (43,221)	169,260	168,497	
港北	個人貸出用	113,486	37,949	151,435 (19,656)	147,737	147,063	
	団体貸出用	16,813	26,752	43,565 (43,565)	43,342	42,965	
	計	130,299	64,701	195,000 (63,221)	191,079	190,028	
緑		90,027	37,088	127,115 (9,017)	124,520	121,741	
山内	個人貸出用	106,159	43,807	149,966 (17,193)	147,508	147,482	
	団体貸出用	10,812	33,733	44,545 (44,545)	44,098	42,934	
	計	116,971	77,540	194,511 (61,738)	191,606	190,416	
都筑		109,890	48,335	158,225 (15,855)	153,746	150,450	
戸塚	個人貸出用	122,211	36,178	158,389 (32,228)	153,578	153,868	
	団体貸出用	15,421	16,597	32,018 (32,018)	34,236	34,164	
	計	137,632	52,775	190,407 (64,246)	187,814	188,032	
栄		81,451	39,033	120,484 (11,005)	116,240	113,270	
泉		97,581	41,437	139,018 (19,506)	136,356	135,520	
瀬谷		74,226	33,169	107,395 (13,371)	104,296	104,235	

イ 新聞・雑誌

(種・誌)

区分	新聞			雑誌		
	購入	寄贈	総数	購入	寄贈	総数
総数	272 (63)	162 (3)	434 (66)	2,426 (136)	1,605 (22)	4,031 (158)

《各館内訳》

中央	98 (32)	105 (2)	203 (34)	892 (99)	1,347 (9)	2,239 (108)
鶴見	11 (4)	0 (0)	11 (4)	70 (4)	22 (5)	92 (9)
神奈川	9 (1)	2 (0)	11 (1)	92 (1)	10 (0)	102 (1)
中	17 (10)	0 (0)	17 (10)	94 (18)	8 (5)	102 (23)
南	9 (3)	5 (0)	14 (3)	99 (1)	7 (0)	106 (1)
港南	10 (1)	15 (0)	25 (1)	92 (0)	10 (0)	102 (0)
保土ヶ谷	9 (1)	6 (0)	15 (1)	85 (1)	8 (0)	93 (1)
旭	10 (1)	2 (0)	12 (1)	106 (1)	11 (0)	117 (1)
磯子	12 (1)	4 (0)	16 (1)	96 (1)	37 (0)	133 (1)
金沢	8 (1)	2 (0)	10 (1)	81 (1)	4 (0)	85 (1)
港北	11 (1)	14 (0)	25 (1)	89 (1)	58 (0)	147 (1)
緑	8 (1)	0 (0)	8 (1)	86 (1)	3 (0)	89 (1)
山内	9 (1)	2 (1)	11 (2)	95 (1)	12 (0)	107 (1)
都筑	11 (1)	0 (0)	11 (1)	90 (1)	36 (1)	126 (2)
戸塚	9 (1)	2 (0)	11 (1)	92 (1)	11 (1)	103 (2)
栄	11 (1)	3 (0)	14 (1)	87 (1)	4 (0)	91 (1)
泉	10 (1)	0 (0)	10 (1)	95 (2)	9 (0)	104 (2)
瀬谷	10 (1)	0 (0)	10 (1)	85 (1)	8 (1)	93 (2)

※下段()内は外国語の新聞・雑誌数で内数。

オ マイクロフィルム・マイクロフィッシュ

区分	マイクロフィルム	マイクロフィッシュ
中央	23,928リール	5,407枚

ウ 参考資料

(冊)

区分	蔵書数		
	一般書	児童書	総数
総数	98,129	9,683	107,812

《各館内訳》

中央	32,520	739	33,259
鶴見	2,192	373	2,565
神奈川	3,388	374	3,762
中	2,199	452	2,651
南	2,744	473	3,217
港南	3,236	448	3,684
保土ヶ谷	6,180	601	6,781
旭	2,456	535	2,991
磯子	3,181	603	3,784
金沢	5,897	254	6,151
港北	5,797	542	6,339
緑	3,209	792	4,001
山内	5,502	610	6,112
都筑	3,544	758	4,302
戸塚	6,558	708	7,266
栄	3,379	558	3,937
泉	3,263	485	3,748
瀬谷	2,884	378	3,262

※冊数は、前頁アの内数。

エ CD-ROM

(種)

総数	715
----	-----

《各館内訳》

中央	504
鶴見	9
神奈川	14
中	11
南	14
港南	12
保土ヶ谷	12
旭	7
磯子	19
金沢	19
港北	6
緑	3
山内	12
都筑	19
戸塚	26
栄	9
泉	10
瀬谷	9

力 個人貸出用図書・分野別所蔵数

区 分		一般書								
		総記	哲学	歴史	社会科学	自然科学	技術	産業	芸術	言語
総 数		120,841 (4,571)	111,311 (1,927)	272,345 (7,007)	453,649 (9,256)	182,209 (4,052)	234,847 (3,541)	96,325 (1,517)	274,005 (5,434)	60,657 (2,540)
中央	館内用	65,900 (3,815)	56,469 (1,666)	123,218 (5,773)	255,773 (7,935)	86,268 (3,605)	107,202 (2,361)	54,246 (1,338)	125,701 (4,493)	26,291 (1,946)
	移動図書館	218 (0)	492 (0)	1,631 (0)	2,029 (0)	1,328 (0)	4,663 (0)	774 (0)	2,398 (0)	227 (0)
	合 計	66,118 (3,815)	56,961 (1,666)	124,849 (5,773)	257,802 (7,935)	87,596 (3,605)	111,865 (2,361)	55,020 (1,338)	128,099 (4,493)	26,518 (1,946)
鶴 見		2,518 (15)	1,970 (20)	6,183 (98)	7,848 (118)	4,333 (30)	5,997 (96)	1,786 (10)	6,127 (30)	1,724 (32)
神 奈 川		2,936 (82)	2,709 (17)	7,793 (95)	11,130 (81)	5,907 (29)	8,238 (36)	2,747 (11)	11,225 (78)	1,920 (19)
中		2,888 (323)	3,124 (162)	7,452 (484)	9,755 (332)	4,491 (188)	6,011 (448)	2,163 (90)	7,444 (408)	2,349 (226)
南		2,624 (2)	2,222 (1)	7,128 (52)	8,748 (55)	4,632 (32)	5,696 (66)	2,128 (5)	6,972 (42)	1,743 (26)
港 南		2,505 (32)	2,501 (1)	6,597 (26)	9,061 (30)	4,222 (3)	6,415 (12)	1,808 (1)	7,207 (27)	1,401 (2)
保土ヶ谷		4,565 (34)	3,876 (3)	10,648 (42)	14,030 (87)	6,711 (13)	7,625 (47)	2,887 (8)	9,623 (21)	2,225 (29)
旭		2,677 (25)	4,218 (1)	8,653 (6)	11,441 (9)	6,063 (2)	6,674 (14)	2,216 (0)	8,401 (8)	1,896 (1)
磯 子		3,004 (3)	2,985 (2)	9,023 (69)	11,878 (77)	6,056 (11)	8,682 (81)	2,888 (7)	9,151 (30)	2,131 (8)
金 沢		4,758 (1)	5,026 (2)	12,561 (36)	14,464 (40)	7,198 (11)	8,153 (27)	2,648 (3)	8,086 (8)	2,652 (32)
港 北		4,047 (66)	4,309 (0)	11,987 (26)	14,056 (34)	6,278 (1)	7,669 (5)	3,013 (1)	9,013 (47)	2,479 (37)
緑		2,821 (31)	2,509 (5)	8,183 (37)	11,090 (44)	5,507 (7)	7,773 (50)	2,386 (6)	7,588 (11)	1,806 (11)
山 内		4,055 (53)	3,091 (15)	9,551 (46)	14,117 (56)	5,547 (17)	7,213 (28)	2,352 (12)	8,961 (82)	2,189 (43)
都 筑		2,842 (32)	2,926 (6)	8,249 (60)	14,054 (69)	6,134 (9)	8,674 (34)	2,661 (10)	10,798 (29)	2,324 (10)
戸 塚		4,357 (11)	4,604 (3)	10,251 (26)	14,783 (44)	6,900 (5)	8,133 (22)	2,917 (1)	11,877 (13)	2,276 (37)
栄		2,674 (1)	2,788 (0)	7,033 (5)	9,983 (8)	5,062 (2)	6,899 (8)	2,421 (0)	7,016 (7)	1,729 (3)
泉		3,233 (16)	2,717 (8)	9,337 (94)	11,301 (197)	5,156 (74)	7,697 (183)	2,466 (8)	9,960 (74)	1,785 (29)
瀬 谷		2,219 (29)	2,775 (15)	6,867 (32)	8,108 (40)	4,416 (13)	5,433 (23)	1,818 (6)	6,457 (26)	1,510 (49)

(冊)

一般書				児童書			総数	区 分	
文学	郷土資料	未区分	(小計)	図書	紙芝居	(小計)		館内用	中央
870,376 (22,539)	258,936 (2,980)	33,072 (261)	2,968,573 (65,625)	739,067 (15,611)	24,162 (54)	763,229 (15,665)	3,731,802 (81,290)		
254,328 (15,000)	132,481 (2,059)	19,918 (110)	1,307,795 (50,101)	101,001 (4,212)	1,366 (6)	102,367 (4,218)	1,410,162 (54,319)	館内用	中央
14,034 (0)	2 (0)	195 (0)	27,991 (0)	23,901 (4)	837 (0)	24,738 (4)	52,729 (4)	移動図書館	
268,362 (15,000)	132,483 (2,059)	20,113 (110)	1,335,786 (50,101)	124,902 (4,216)	2,203 (6)	127,105 (4,222)	1,462,891 (54,323)	合 計	
24,720 (819)	6,876 (19)	322 (0)	70,404 (1,287)	29,282 (568)	1,157 (4)	30,439 (572)	100,843 (1,859)	鶴 見	
39,573 (522)	7,009 (27)	854 (1)	102,041 (998)	32,492 (388)	1,348 (5)	33,840 (393)	135,881 (1,391)	神 奈 川	
28,372 (2,200)	4,184 (27)	689 (35)	78,922 (4,923)	33,470 (2,812)	1,114 (11)	34,584 (2,823)	113,506 (7,746)	中	
32,194 (717)	5,708 (91)	924 (0)	80,719 (1,089)	34,767 (594)	1,221 (0)	35,988 (594)	116,707 (1,683)	南	
31,125 (90)	5,934 (42)	793 (0)	79,569 (266)	33,421 (350)	1,297 (2)	34,718 (352)	114,287 (618)	港 南	
44,277 (445)	7,205 (35)	865 (0)	114,537 (764)	36,877 (456)	1,108 (0)	37,985 (456)	152,522 (1,220)	保土ヶ谷	
36,147 (124)	5,691 (80)	932 (0)	95,009 (270)	34,868 (338)	985 (5)	35,853 (343)	130,862 (613)	旭	
39,053 (406)	7,472 (21)	857 (2)	103,180 (717)	39,480 (459)	1,390 (0)	40,870 (459)	144,050 (1,176)	磯 子	
38,324 (187)	9,016 (41)	489 (1)	113,375 (389)	33,583 (543)	1,268 (0)	34,851 (543)	148,226 (932)	金 沢	
38,865 (138)	10,949 (103)	821 (20)	113,486 (478)	36,673 (940)	1,276 (0)	37,949 (940)	151,435 (1,418)	港 北	
32,898 (412)	6,751 (28)	715 (86)	90,027 (728)	35,543 (363)	1,545 (0)	37,088 (363)	127,115 (1,091)	緑	
38,971 (337)	9,365 (23)	747 (0)	106,159 (712)	42,650 (746)	1,157 (5)	43,807 (751)	149,966 (1,463)	山 内	
42,063 (174)	8,100 (67)	1,065 (0)	109,890 (500)	45,969 (1,008)	2,366 (1)	48,335 (1,009)	158,225 (1,509)	都 筑	
44,394 (74)	10,967 (159)	752 (6)	122,211 (401)	34,928 (429)	1,250 (10)	36,178 (439)	158,389 (840)	戸 塚	
27,779 (42)	7,330 (93)	737 (0)	81,451 (169)	37,628 (209)	1,405 (0)	39,033 (209)	120,484 (378)	栄	
35,360 (628)	7,884 (44)	685 (0)	97,581 (1,355)	40,373 (731)	1,064 (0)	41,437 (731)	139,018 (2,086)	泉	
27,899 (224)	6,012 (21)	712 (0)	74,226 (478)	32,161 (461)	1,008 (5)	33,169 (466)	107,395 (944)	瀬 谷	

※下段()内は外国語資料で内数。

(2) 年間受入冊数

ア 図書資料[個人貸出・閲覧用]

(冊)

区 分	購入			寄贈			編入・その他			総数	
	一般書	児童書	計	一般書	児童書	計	一般書	児童書	計		
総 数	102,692 (1,348)	31,864 (172)	134,556 (1,520)	27,650 (936)	3,444 (149)	31,094 (1,085)	8,531 (5,717)	1,444 (399)	9,975 (6,116)	175,625 (8,721)	
中央	館内用	31,606 (815)	2,598 (26)	34,204 (841)	7,061 (454)	206 (54)	7,267 (508)	5,532 (4,208)	419 (141)	5,951 (4,349)	47,422 (5,698)
	移動図書館	1,148 (1)	889 (0)	2,037 (1)	56 (0)	24 (0)	80 (0)	0 (0)	3 (3)	3 (3)	2,120 (4)
	合 計	32,754 (816)	3,487 (26)	36,241 (842)	7,117 (454)	230 (54)	7,347 (508)	5,532 (4,208)	422 (144)	5,954 (4,352)	49,542 (5,702)
鶴 見	3,633 (54)	1,716 (6)	5,349 (60)	1,068 (107)	114 (2)	1,182 (109)	97 (97)	99 (16)	196 (113)	6,727 (282)	
神 奈 川	3,535 (32)	1,870 (1)	5,405 (33)	1,504 (10)	173 (0)	1,677 (10)	71 (71)	79 (7)	150 (78)	7,232 (121)	
中	3,600 (76)	1,532 (37)	5,132 (113)	760 (82)	384 (48)	1,144 (130)	0 (0)	43 (43)	43 (43)	6,319 (286)	
南	3,822 (66)	1,433 (0)	5,255 (66)	741 (23)	119 (0)	860 (23)	271 (95)	5 (5)	276 (100)	6,391 (189)	
港 南	3,920 (13)	1,656 (10)	5,576 (23)	1,555 (14)	244 (7)	1,799 (21)	224 (64)	11 (11)	235 (75)	7,610 (119)	
保土ヶ谷	3,871 (14)	1,415 (9)	5,286 (23)	1,555 (21)	136 (3)	1,691 (24)	117 (108)	78 (14)	195 (122)	7,172 (169)	
旭	4,221 (16)	1,567 (1)	5,788 (17)	897 (7)	276 (0)	1,173 (7)	244 (99)	63 (18)	307 (117)	7,268 (141)	
磯 子	4,047 (31)	1,879 (6)	5,926 (37)	923 (13)	70 (4)	993 (17)	152 (87)	53 (14)	205 (101)	7,124 (155)	
金 沢	3,806 (23)	1,886 (0)	5,692 (23)	994 (17)	140 (1)	1,134 (18)	74 (74)	61 (7)	135 (81)	6,961 (122)	
港 北	4,312 (33)	1,530 (14)	5,842 (47)	1,132 (31)	179 (1)	1,311 (32)	184 (71)	60 (0)	244 (71)	7,397 (150)	
緑	4,384 (21)	1,636 (17)	6,020 (38)	1,191 (19)	157 (18)	1,348 (37)	148 (148)	27 (18)	175 (166)	7,543 (241)	
山 内	4,751 (38)	1,871 (6)	6,622 (44)	1,430 (55)	86 (2)	1,516 (57)	153 (54)	120 (16)	273 (70)	8,411 (171)	
都 筑	5,757 (35)	2,512 (11)	8,269 (46)	1,349 (22)	94 (2)	1,443 (24)	461 (114)	62 (0)	523 (114)	10,235 (184)	
戸 塚	4,226 (17)	1,310 (10)	5,536 (27)	2,671 (23)	534 (1)	3,205 (24)	341 (149)	59 (29)	400 (178)	9,141 (229)	
栄	4,041 (17)	1,513 (6)	5,554 (23)	725 (14)	75 (0)	800 (14)	227 (67)	69 (8)	296 (75)	6,650 (112)	
泉	4,203 (30)	1,601 (11)	5,804 (41)	1,016 (12)	150 (6)	1,166 (18)	148 (124)	46 (32)	194 (156)	7,164 (215)	
瀬 谷	3,809 (16)	1,450 (1)	5,259 (17)	1,022 (12)	283 (0)	1,305 (12)	87 (87)	87 (17)	174 (104)	6,738 (133)	

※下段()内は外国語資料で内数。

イ 図書資料[団体貸出用]

(冊)

区 分	購入			寄贈			編入・その他			総数
	一般書	児童書	計	一般書	児童書	計	一般書	児童書	計	
総数	325	728	1,053	464	312	776	714	553	1,267	3,096
中 央	38	164	202	7	3	10	73	547	620	832
保土ヶ谷	72	90	162	55	35	90	76	0	76	328
金 沢	53	116	169	24	19	43	90	0	90	302
港 北	86	53	139	19	4	23	138	0	138	300
山 内	14	205	219	100	220	320	197	0	197	736
戸 塚	62	100	162	259	31	290	140	6	146	598

(3) 年間除籍冊数

ア 図書資料[個人貸出・閲覧用] (冊)

区 分	一般書	児童書	総 数
総 数	61,714 (328)	21,384 (171)	83,878 (499)
中央	館 内 用	6,499 (18)	827 (18)
	移動図書館	871 (1)	909 (1)
	合 計	7,370 (19)	1,736 (19)
鶴 見	2,192 (19)	813 (2)	3,005 (21)
神 奈 川	2,844 (7)	2,298 (1)	5,142 (8)
中	3,288 (87)	1,265 (9)	4,553 (96)
南	3,305 (4)	438 (1)	3,743 (5)
港 南	4,722 (23)	2,015 (3)	6,737 (26)
保土ヶ谷	1,623 (5)	881 (0)	2,504 (5)
旭	3,158 (31)	932 (12)	4,090 (43)
磯 子	2,815 (22)	1,472 (1)	4,287 (23)
金 沢	4,368 (9)	1,110 (0)	5,478 (9)
港 北	2,904 (2)	795 (3)	3,699 (5)
緑	3,487 (10)	1,461 (1)	4,948 (11)
山 内	4,286 (67)	1,667 (4)	5,953 (71)
都 筑	3,756 (2)	2,000 (108)	5,756 (110)
戸 塚	3,880 (2)	450 (2)	4,330 (4)
栄	1,627 (1)	779 (3)	2,406 (4)
泉	3,632 (5)	870 (1)	4,502 (6)
瀬 谷	3,224 (13)	415 (1)	3,639 (14)

※下段()内は外国語資料で内数。

イ 図書資料[団体貸出用] (冊)

区 分	一般書	児童書	総 数
総数	2,952	1,427	4,379
中央	15	80	95
保土ヶ谷	52	60	112
金 沢	512	561	1,073
港 北	0	36	36
山 内	39	250	289
戸 塚	2,334	440	2,774

(4) 再利用図書譲渡

(冊)

譲渡冊数
8,029

*市立学校、市内図書貸出施設等への図書譲渡

10 利用状況

(1) 個人貸出

ア 登録者数〔()内は、新規登録者数で内数〕 (人)

図書館	年度	平成20年度			平成19年度	平成18年度
		一般	児童	総数		
総数		844,858 (59,720)	169,617 (23,675)	1,014,475 (83,395)	1,031,799 (90,501)	1,036,415 (77,723)
中央	館内用	132,457 (11,484)	9,448 (1,555)	141,905 (13,039)	143,854 (14,250)	143,831 (11,622)
	移動図書館	9,230 (747)	3,471 (118)	12,701 (865)	13,095 (1,090)	13,245 (1,003)
	合計	141,687 (12,231)	12,919 (1,673)	154,606 (13,904)	156,949 (15,340)	157,076 (12,625)
鶴見		33,499 (2,681)	7,265 (1,049)	40,764 (3,730)	41,329 (3,906)	41,588 (3,413)
神奈川		28,721 (2,023)	5,454 (688)	34,175 (2,711)	34,745 (2,935)	34,914 (2,728)
中		22,686 (1,307)	5,978 (873)	28,664 (2,180)	29,185 (2,250)	29,469 (1,900)
南		32,036 (1,973)	6,099 (887)	38,135 (2,860)	38,883 (3,022)	39,258 (2,562)
港南		34,805 (1,913)	8,106 (1,063)	42,911 (2,976)	44,337 (3,511)	45,021 (2,947)
保土ヶ谷		48,238 (1,997)	8,726 (859)	56,964 (2,856)	60,407 (4,860)	61,456 (4,127)
旭		29,025 (1,880)	6,173 (901)	35,198 (2,781)	35,833 (2,870)	36,248 (2,593)
磯子		40,972 (3,076)	10,575 (1,350)	51,547 (4,426)	51,714 (4,884)	51,179 (4,250)
金沢		49,502 (3,164)	8,443 (1,217)	57,945 (4,381)	59,602 (4,755)	60,661 (4,118)
港北		54,843 (3,744)	9,450 (1,242)	64,293 (4,986)	65,700 (5,739)	66,088 (4,946)
緑		37,540 (2,914)	10,371 (1,555)	47,911 (4,469)	47,967 (4,624)	47,655 (3,845)
山内		77,825 (5,087)	14,402 (2,106)	92,227 (7,193)	94,757 (8,022)	95,744 (6,900)
都筑		62,966 (5,556)	21,728 (3,136)	84,694 (8,692)	83,363 (8,719)	81,163 (8,126)
戸塚		57,056 (4,739)	9,408 (1,664)	66,464 (6,403)	66,819 (5,498)	67,295 (4,151)
栄		36,026 (2,134)	7,176 (1,026)	43,202 (3,160)	44,005 (3,476)	44,405 (2,974)
泉		35,083 (1,883)	11,859 (1,563)	46,942 (3,446)	48,160 (3,639)	49,099 (3,447)
瀬谷		22,348 (1,418)	5,485 (823)	27,833 (2,241)	28,044 (2,451)	28,096 (2,071)

イ 貸出冊数〔総数に、図書取次サービス事業を含む〕(冊)

平成20年度			平成19年度	平成18年度
一般書	児童書	総数		
7,791,549	3,235,802	11,027,351	10,672,160	10,980,143
1,099,909	131,801	1,231,710	1,209,848	1,315,370
84,671	65,541	150,212	152,624	139,990
1,184,580	197,342	1,381,922	1,362,472	1,455,360
240,372	110,928	351,300	342,990	346,927
330,835	140,551	471,386	453,126	470,086
172,449	111,383	283,832	273,286	277,625
300,895	107,398	408,293	383,802	389,907
354,908	144,963	499,871	489,256	488,904
227,375	89,889	317,264	488,726	507,094
313,637	131,685	445,322	413,545	421,864
440,728	208,273	649,001	639,387	662,700
411,622	169,013	580,635	554,808	565,520
436,039	193,698	629,737	623,239	636,488
452,243	227,227	679,470	638,678	644,028
515,456	252,622	768,078	773,497	819,356
749,290	483,586	1,232,876	1,208,907	1,285,018
486,252	169,915	656,167	464,012	455,486
388,725	173,569	562,294	538,220	553,018
369,842	166,413	536,255	528,276	546,516
253,120	116,124	369,244	354,167	358,609

- ※ 「児童」は、0～15歳。
- ※ 平成17年1月から登録更新手続を実施。平成18年2月から未利用者管理情報の削除を開始。
- ※ 移動図書館の登録者数は、現在は巡回していない駐車場での登録数を含んでいるため、「10 利用状況(7) 移動図書館」の駐車場別利用状況の合計とは一致しない。

* 図書取次サービス事業

行政サービスコーナー	114,648	27,974	142,622	117,905	86,118
地区センター(青葉区)	48,533	13,249	61,782	23,861	9,519

ウ 貸出延長冊数 [総数に、図書取次サービス事業を含む] (冊)

年度 図書館		平成20年度			平成19年度	平成18年度
		一般書	児童書	総数		
総数		659,168	180,892	840,060	757,689	479,992
中央	館内	111,599	8,732	120,331	110,930	74,984
	移動図書館	2,931	1,571	4,502	3,614	2,182
	計	114,530	10,303	124,833	114,544	77,166
鶴見		18,481	5,143	23,624	21,912	14,359
神奈川		27,805	8,909	36,714	32,122	19,048
中		12,633	5,505	18,138	16,328	9,994
南		22,807	6,220	29,027	25,509	15,999
港南		24,064	6,429	30,493	27,502	16,028
保土ヶ谷		20,360	6,639	26,999	35,219	23,016
旭		21,399	5,383	26,782	22,834	14,246
磯子		38,396	13,770	52,166	48,061	30,214
金沢		33,730	9,781	43,511	38,068	24,117
港北		38,234	12,314	50,548	45,826	30,016
緑		34,216	10,089	44,305	38,893	24,237
山内		46,674	14,223	60,897	59,904	38,869
都筑		69,931	29,928	99,859	90,187	57,689
戸塚		36,015	8,960	44,975	29,154	15,465
栄		32,134	8,955	41,089	38,476	23,641
泉		28,834	8,329	37,163	34,371	21,286
瀬谷		19,348	5,208	24,556	22,337	13,957

行政サービスコーナー	13,359	3,486	16,845	13,407	9,388
地区センター(青葉区)	6,218	1,318	7,536	3,035	1,257

エ 一日平均利用状況 [移動図書館を除く]

※全館平均は、行政サービスコーナー、地区センターの利用状況は除く。

区分 図書館	入館者数	貸出利用者数	貸出冊数	利用者一人当たり貸出冊数	貸出延長冊数
	(人)	(人)	(冊)	(冊)	(冊)
全館平均	1,465.6	605.2	1,727.0	2.85	131.3
中央	3,701.0	1,260.4	3,580.6	2.84	349.8
鶴見	854.2	366.8	1,021.2	2.78	68.7
神奈川	1,044.7	451.8	1,370.3	3.03	106.7
中	915.4	299.8	825.1	2.75	52.7
南	1,088.2	449.9	1,186.9	2.64	84.4
港南	1,473.8	509.0	1,453.1	2.85	88.6
保土ヶ谷	877.1	378.5	949.9	2.51	80.8
旭	877.9	427.2	1,294.5	3.03	77.9
磯子	1,616.1	644.6	1,892.1	2.94	152.1
金沢	1,579.2	603.6	1,687.9	2.80	126.5
港北	1,438.6	655.6	1,830.6	2.79	146.9
緑	1,295.3	659.8	1,975.2	2.99	128.8
山内	1,559.5	814.2	2,232.8	2.74	177.0
都筑	3,154.7	1,191.6	3,594.4	3.02	291.1
戸塚	2,054.3	766.3	1,907.5	2.49	130.7
栄	1,183.6	562.9	1,634.6	2.90	119.4
泉	945.8	498.8	1,558.9	3.13	108.0
瀬谷	710.2	348.8	1,073.4	3.08	71.4

行政サービスコーナー	—	161.3	265.1	1.64	31.3
地区センター(青葉区)	—	17.4	29.8	1.71	3.6

(2) 予約図書受付冊数

ア 予約受付冊数(館別)

(冊)

区分 図書館		平成20年度				平成19年度	平成18年度
		一般	児童	合計	一日平均 受付冊数		
総数	図書館のみ	2,128,786	345,922	2,474,708	400	2,215,748	1,969,986
	行政サービス コーナー、地区 センターを含む	—	—	2,705,633	342	2,375,393	2,077,092
中央	館内用	171,847	12,203	184,050	535	165,197	157,248
	移動図書館	26,800	9,402	36,202	—	31,774	26,535
	計	198,647	21,605	220,252	—	196,971	183,783
鶴見		85,613	10,229	95,842	279	88,460	78,117
神奈川		90,385	14,197	104,582	304	89,910	82,832
中		51,036	11,457	62,493	182	56,624	48,708
南		85,121	12,572	97,693	284	85,026	74,429
港南		93,672	13,336	107,008	311	97,699	83,637
保土ヶ谷		106,132	19,055	125,187	375	115,604	105,591
旭		80,621	11,044	91,665	266	82,237	75,466
磯子		116,460	19,917	136,377	398	120,436	109,829
金沢		126,080	20,343	146,423	426	130,087	116,341
港北		148,665	27,513	176,178	512	158,291	136,690
緑		120,525	22,643	143,168	416	126,246	110,989
山内		179,919	27,205	207,124	602	196,657	176,297
都筑		230,273	55,274	285,547	832	261,073	231,700
戸塚		150,881	20,701	171,582	324	135,511	105,928
栄		112,980	15,727	128,707	374	113,816	104,306
泉		88,637	14,827	103,464	301	93,589	86,479
瀬谷		63,139	8,277	71,416	208	67,511	58,864

* 図書取次サービス事業

行政サービス コーナー	129,818	30,839	160,657	299	131,173	96,730
地区センター (青葉区)	55,820	14,448	70,268	34	28,472	10,376

イ 予約受付方法別 ()は構成比

区分	平成20年度	平成19年度	平成18年度
総数	2,705,633 (100%)	2,375,393 (100%)	1,969,986 (100%)
図書館窓口	337,085 (12%)	380,477 (16%)	410,633 (21%)
館内利用者用 検索機	364,789 (13%)	332,934 (14%)	319,855 (16%)
インターネット	2,003,759 (74%)	1,661,982 (70%)	1,239,498 (63%)

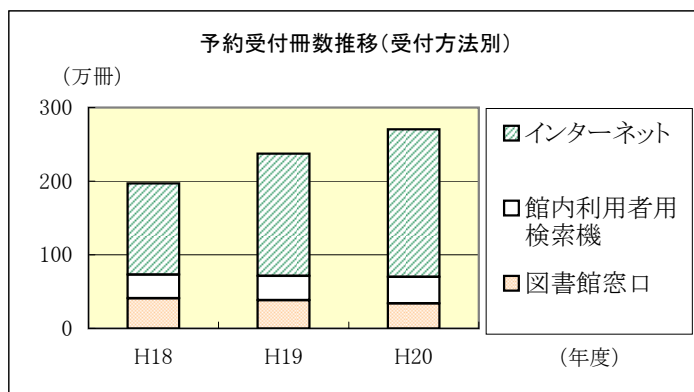

(3) レファレンス件数

(件)

区分 図書館	平成20年度									平成19年度	平成18年度
	所蔵調査				事項調査				総数		
	口頭	電話	文書	合計	口頭	電話	文書	合計			
総数	112,623	32,974	1,388	146,985	47,227	7,565	1,056	55,848	202,833	196,612	182,826
中央	52,216	16,417	1,386 (693)	70,019 (693)	21,969	3,803	1,050 (482)	26,822 (482)	96,841 (1,175)	98,118 (812)	72,811 (662)
鶴見	1,090	446	0	1,536	1,279	54	0	1,333	2,869	3,870	3,589
神奈川	2,746	314	0	3,060	902	81	0	983	4,043	4,070	4,250
中	2,328	363	0	2,691	1,223	64	0	1,287	3,978	4,000	2,011
南	2,153	781	0	2,934	1,550	229	0	1,779	4,713	4,606	5,070
港南	2,323	1,392	0	3,715	740	129	0	869	4,584	6,112	6,067
保土ヶ谷	7,238	1,098	0	8,336	3,190	386	0	3,576	11,912	8,858	10,005
旭	2,722	1,020	0	3,742	671	185	1	857	4,599	4,599	3,923
磯子	4,902	588	0	5,490	1,644	186	0	1,830	7,320	7,014	6,424
金沢	6,156	2,024	1	8,181	2,568	523	4	3,095	11,276	6,086	12,144
港北	2,823	1,131	0	3,954	1,578	360	0	1,938	5,892	5,603	5,432
緑	3,721	488	0	4,209	581	68	0	649	4,858	5,003	4,578
山内	5,227	3,444	0	8,671	2,496	713	0	3,209	11,880	11,949	12,558
都筑	8,464	1,013	0	9,477	2,476	139	0	2,615	12,092	11,562	15,982
戸塚	2,535	1,315	1	3,851	979	256	1	1,236	5,087	6,377	8,112
栄	1,778	676	0	2,454	809	231	0	1,040	3,494	2,774	3,848
泉	2,114	156	0	2,270	1,692	113	0	1,805	4,075	2,878	3,277
瀬谷	2,087	308	0	2,395	880	45	0	925	3,320	3,133	2,745

※下段()内はEメール受付で内数。

(4) 市外図書館との相互貸借冊数

(冊)

対象	貸出冊数	借用冊数
総数	8,412	11,663
県立図書館	41	1,163
県立川崎	84	276
県内市町村	8,127	10,032
国会図書館	-	40
その他	160	152

(5) 障害者支援事業

市立図書館の障害者支援事業は、昭和54年5月に視覚に障害がある方を対象に開始しました。現在は中央図書館を中核施設として位置づけ、録音資料(カセットテープ図書、デジター図書)や点字資料の貸出、全館での対面朗読などの事業を行っています。また、平成8年1月からは、心身に障害があり来館が困難な方への図書の郵送貸出を実施しています。

市立図書館では、平成15年度からデジター図書、平成18年10月から新着図書案内デジター版の製作を開始しました。デジター図書の利用は年々増加しており、平成20年度にはカセットテープ貸出タイトル数を上回りました。

※デジター図書:録音した図書の内容を、国際規格の専用音声ソフトで編集しCD化したもの。専用の再生機器が必要。

ア 登録者数 (人)

区分	市内居住者	市外居住者	合計
視覚障害者	805	22	827
郵送貸出	554	3	557
合計	1,359	25	1,384

イ 貸出数

(巻・冊)

区分	録音資料								点字図書		点字雑誌	拡大写本		郵送貸出	
	図書(テープ)		図書(デジター)		定期刊行物 (テープ・巻)	定期刊行物 (デジター 等・枚)	個別 録音	合計	冊数	タイトル		冊数	タイトル	冊数	件数
	巻	タイトル	枚	タイトル											
総数	42,488	(6,528)	7,091	(6,754)	18,212	1,402	480	69,673	26	(11)	839	0	(0)	4,229	2,177
中央	42,239	(6,492)	7,090	(6,753)	18,212	1,402	480	69,423	26	(11)	839	0	(0)	4,229	2,177
保土ヶ谷	0	(0)	0	(0)	0	0	0	0	0	(0)	—	—	—	—	—
金沢	0	(0)	0	(0)	0	0	0	0	0	(0)	—	—	—	—	—
港北	0	(0)	0	(0)	0	0	0	0	0	(0)	—	—	—	—	—
山内	249	(36)	1	(1)	0	0	0	250	0	(0)	—	—	—	—	—
戸塚	0	(0)	0	(0)	0	0	0	0	0	(0)	—	—	—	—	—

ウ 録音図書等蔵書数

(巻・冊)

録音図書(テープ)		区分	点字図書		拡大写本		点字雑誌 (タイトル)
巻数	タイトル		冊数	タイトル	冊数	タイトル	
57,344	(9,311)	総数	3,425	(578)	296	(57)	25
		中央	1,931	(517)	296	(57)	25
録音図書(デジター)		鶴見	0	(0)	0	(0)	—
枚数	タイトル	神奈川	0	(0)	0	(0)	—
706	(706)	中	150	(2)	0	(0)	—
		南	150	(2)	0	(0)	—
録音図書(CDブック)		港南	0	(0)	0	(0)	—
枚数	タイトル	保土ヶ谷	150	(2)	0	(0)	—
366	(259)	旭	0	(0)	0	(0)	—
		磯子	0	(0)	0	(0)	—
		金沢	173	(9)	0	(0)	—
		港北	213	(34)	0	(0)	—
		緑	63	(1)	0	(0)	—
		山内	152	(4)	0	(0)	—
		都筑	0	(0)	0	(0)	—
		戸塚	143	(3)	0	(0)	—
		栄	150	(2)	0	(0)	—
		泉	150	(2)	0	(0)	—
		瀬谷	0	(0)	0	(0)	—

エ 対面朗読と朗読者登録延人数

(人)

区分	対面朗読		登録朗読者延人数		
	延時間	延人数	対面	製作	個別
総数	2,230	1,061	78	26	61
中央	652	313	—	21	—
鶴見	102	51	—	—	—
神奈川	91	46	—	—	—
中	27	14	—	—	—
南	199	99	—	—	—
港南	0	0	—	—	—
保土ヶ谷	144	58	—	1	—
旭	12	5	—	—	—
磯子	52	26	—	—	—
金沢	0	0	—	—	—
港北	172	86	—	—	—
緑	0	0	—	—	—
山内	48	24	—	—	—
都筑	260	130	—	—	—
戸塚	44	15	—	4	—
栄	0	0	—	—	—
泉	251	106	—	—	—
瀬谷	176	88	—	—	—

※郵送貸出は中央図書館で実施。また、録音図書は中央図書館で所蔵。

※登録している朗読者は87人。

(6) 音楽映像ライブラリー

中央図書館の音楽映像ライブラリーは、図書資料による情報提供を補完するため、ビデオテープ・CD・レーザーディスクにあわせてDVDも利用できる多種メディア用29席、カセットテープ専用2席からなる、館内視聴ブースによる、音楽映像資料の提供を行っています。

ア 資料点数

(点)

コンパクトディスク	カセットテープ	レーザーディスク	ビデオテープ	DVD	総数
12,353	554	1,632	14,175	634	29,348

イ 年間受入数

(点)

区分	コンパクトディスク	カセットテープ	レーザーディスク	ビデオテープ	DVD	総数
総数	9	0	0	97	250	356
購入	0	0	0	0	85	85
寄贈	7	0	0	43	49	99
編入・その他	2	0	0	54	116	172

ウ 年間除籍数

(点)

コンパクトディスク	カセットテープ	レーザーディスク	ビデオテープ	DVD	総数
13	6	53	0	0	72

エ 利用点数

(点)

コンパクトディスク	カセットテープ	レーザーディスク	ビデオテープ	DVD	総数
12,474	525	4,310	37,949	4,275	59,533

オ ブース利用回数 (回)

多種メディアブース
45,912

※カセット専用席利用は、多種メディアブースに含まれます。

(7) 移動図書館

市立図書館から遠い地域を対象に、中央図書館の移動図書館「はまかぜ号」が、市内19か所を約2週間、又は4週間の間隔で巡回しました。

また、平成11年度から、高齢者が通所するデイサービス施設、介護老人保健施設、知的障害者更生施設への巡回を実施しています。

ア 移動図書館車の駐車場と利用状況

所在区	駐車場		所在地	登録者数 (人)	貸出冊数 (冊)		
					計	一般書	児童書
神奈川	1	宮向	宮向団地内	304	2,728	2,128	600
	2	片倉	神大寺中央公園	432	8,926	5,354	3,572
南	3	中村	玉泉寺境内	197	1,002	780	222
港 南	4	港南台	港南台中央公園	644	11,518	8,076	3,442
旭	5	左近山	左近山団地1街区内	1,194	10,287	7,177	3,110
	6	中沢	中沢町公園	581	6,999	4,743	2,256
	7	希望が丘	中希望が丘第五公園	551	6,668	4,398	2,270
磯 子	8	杉田大谷	杉田大谷第一公園	413	5,589	3,880	1,709
金 沢	9	並木	イド藻公園	475	8,220	6,093	2,127
港 北	10	高田	高田上耕地公園	318	2,440	917	1,523
	11	南日吉	南日吉団地内	1,129	21,758	9,778	11,980
	12	綱島東	綱島東三丁目公園	812	17,665	8,001	9,664
緑	13	竹山	竹山中公園	493	2,384	1,801	583
青 葉	14	奈良北	奈良町第三公園	708	5,833	3,931	1,902
	15	青葉台	青葉台公園	252	2,363	1,542	821
戸 塚	16	品濃	品濃中央公園	1,245	11,464	4,696	6,768
	17	名瀬	名瀬下第三公園	419	7,083	3,642	3,441
泉	18	緑園	緑園東公園	178	11,160	4,556	6,604
瀬 谷	19	阿久和	三ツ境大原第二公園	363	6,125	3,178	2,947
合 計				10,708	150,212	84,671	65,541

イ 病院、施設等の訪問実績(貸出冊数)

	平成20年度		平成19年度		平成18年度	
	貸出冊数	巡回回数	貸出冊数	巡回回数	貸出冊数	巡回回数
総 数	3,300	40	2,931	36	2,711	36
東やまた工房	1,606	12	1,272	12	1,225	12
生活リハビリ クラブ鴨居	637	14	617	12	592	12
うらら	1,057	14	1,042	12	894	12



(8) 団体貸出

図書館サービス及び読書の普及を図るとともに、地域の自主的な活動を支援することを目的に、地域の自治会、町内会や地域文庫等の社会教育団体への一括貸出を実施しています。

ア 登録図書館別団体数

図書館名	中央	保土ヶ谷	金沢	港北	山内	戸塚	総数
団体数	51	41	12	26	54	33	217

イ 利用状況

区分	貸出冊数(※1) (冊)			貸出回数 (回)	利用冊数(※2) (冊)		
	一般書	児童書	計		一般書	児童書	計
中央	12,617	18,994	31,611	85	13,687	30,638	44,325
保土ヶ谷	3,666	7,556	11,222	46	4,857	35,997	40,854
金沢	2,578	3,612	6,190	23	2,519	4,533	7,052
港北	4,030	7,723	11,753	39	4,105	13,377	17,482
山内	9,913	31,552	41,465	121	57,058	171,042	228,100
戸塚	9,749	6,280	16,029	42	12,309	10,939	23,248
総数	42,553	75,717	118,270	356	94,535	266,526	361,061
平成19年度	41,706	73,287	114,993	358	72,943	213,257	286,200
平成18年度	47,231	78,577	125,808	391	70,612	208,086	278,698

※1 団体に貸し出している冊数

※2 団体内での貸出利用冊数

※耐震補強等工事による休館

保土ヶ谷図書館 平成20年10月1日～平成21年3月28日

戸塚図書館 平成18年12月18日～平成19年7月19日

(9) 企画事業、その他の事業

ア 全館事業

内容(タイトル)	開催日	参加人数
読書スタンプマラソン	4/1～6/30	13,324
図書展示「読んでみよう こんな本」	4/1～6/30	—
教科書展示会	6/18～7/8	1,359

【統一キャンペーン等対象行事】	
* おはなし会は除く	
子	=「子ども読書の日」関連事業
夏	=「2008サマー わくわくとしょかん」関連事業
秋	=「ぶらりライブラリ、秋メニュー」関連事業

内容(タイトル)	講師	開催日	会場	参加人数
おはなしボランティア講座	湯沢朱実氏	9/18、9/25、10/2	白根地区センター(旭図書館)	延80
		10/2、10/7、10/21	中図書館	延75
	平田美恵子氏	1/20、1/27、2/3	金沢地区センター(金沢図書館)	延91
		1/29、2/13、2/19	港北図書館	延81
絵本の読み聞かせ講座<小学生>初心者向け	石川道子氏	10/8、10/16、10/23	港南図書館	延79
		11/4、11/11、11/18	中央図書館	延82
絵本の読み聞かせ講座<2～5歳児>初心者向け	伊藤洋子氏	11/21、12/5、12/12	泉図書館	延55
		2/5、2/19、2/26	山内図書館	延51

内容(タイトル)	講師	開催日	会場	参加人数
ボランティアのための図書修理講座	嶋原安三氏	2/18	瀬谷図書館	13
		2/24	磯子図書館	18
		3/12	神奈川図書館	18

イ 中央図書館の主な事業

内容(タイトル)・講師	開催日	会場	参加人数
展示「読書感想画展」 第19回読書感想画コンクール横浜地区入賞作品(小中学生)	4/22～5/11	1階展示コーナー	
展示「あなたはアフリカを知っていますか? -アフリカ開発会議 IN 横浜-」 「地図と戦前資料に見るアフリカの変遷」 「子どもの本で読む、知る、楽しむ、アフリカ」	5/14～5/30	1階展示コーナー	
パネル展「環境月間」	6/1～6/15	1階展示コーナー	
展示「ブラジル移民100周年記念 ヨコハマと移民展」	6/4～6/27	3階展示コーナー	
展示「身近な生きものZOO～ムイン!」〔協力:野毛山動物園〕	7/19～7/31	1階展示コーナー	
夏は夏らしく過ごそう! 2008キャンペーン			
①ミニ展示「雪と氷の世界-当館所蔵の写真集より-」	7/16～9/15	5階エレベーター前	
②ミニ展示「エコライフでいこう CO-DO30」	7/23～8/17	4階エレベーター前	
調べ学習に挑戦!	7/30	1階児童コーナー	4
展示「横浜にプロ野球チームがやってきた -ホエールズとベイスターズ、横浜スタジアムの30年-」	8/5～8/28	1階展示コーナー	
パネル展「日本絵入商人録」(開港150周年記念展示)	9/17～4/19	3階展示コーナー	
法情報コーナー開設イベント			
パネル展「裁判員制度ってなんだろう」	9/17～10/9	1階展示コーナー	
上映会「映画で裁判員制度」	10/4	5階会議室	30
パネルディスカッション「こんな裁判員制度にしたい-裁判官・検察官・弁護士が考える裁判員制度-」	10/5	地下1階ホール	106
展示「開国・開港期の都市横浜の記録」	10/7～10/26	西武百貨店東戸塚店	
シンポジウム「鉄道と街づくり」	10/13	地下1階ホール	160
写真展「神奈川の鉄道」	10/13～10/17	地下1階ホールホワイエ	410

内容(タイトル)・講師	開催日	会場	参加人数
読書フェスティバル			
横浜市小学校図書館研究会の催し	11/8	地下1階ホール	127
講演会「子どもたちに豊かな読書との出会いを」〔講師:佐藤涼子氏(子どもと読書のコーディネーター & ストーリーテラー)〕	11/9		
朗読会 フェリス女学院大学附属図書館読書プロジェクトによる			
朗読会 東京シェイクスピア・カンパニーによる			79
展示「子ども読書活動推進大作戦」	10/21～11/16	1階展示コーナー	1,990
展示「子どもの本で知るアジアの国々」			
西区おはなしボランティア交流会	10/30		5
展示「横浜開港前後・浮世絵東海道宿ものがたり -神奈川・保土ヶ谷・戸塚-」	12/16～1/12	1階展示コーナー	
講演会「知って納得! 認知症とその予防～認知症予防講座」 〔講師:宮前史子氏(東京都老人総合研究所)〕	1/31	地下1階ホール	158
法情報コーナー開設記念イベント			
「裁判員制度説明会」〔講師:横浜地方検察庁職員〕	3/7	5階会議室	28
「図書館で模擬裁判」〔講師:横浜地方裁判所裁判官〕			
講演会「シニアのための法律講座」〔講師:高岡俊之氏(弁護士)〕	3/8	5階会議室	29

秋

秋

よこはま大学リレー講座2008 *会場は地下1階ホール/図書館入門講座9/28のみ会議室			
内容(タイトル)・講師	開催日	会場	参加人数
よこはまがエコハマに変わる日〔講師:中原秀樹氏(武蔵工業大学教授)〕	9/20		64
戦国時代の横浜の海〔講師:伊藤正義氏(鶴見大学教授)〕	9/27		104
横浜を見る 横浜から発信する～インターネットと情報検索・情報発信 〔講師:古性淑子氏(横浜美術短期大学准教授)〕	9/28		41
地球温暖化と私たちの生活～食糧、水は?～〔講師:山崎素直氏(横浜薬科大学教授)〕	10/4		48
情報社会のリテラシーと倫理〔講師:矢野直明氏(情報セキュリティ大学院大学客員教授)〕	10/8		19
今なぜ漢方薬が注目されるのか〔講師:寺林進氏(横浜薬科大学教授)〕	10/11		45
横浜はいかに「情報」を受け入れてきたのか?～開港以来の電信電話産業を中心として～ 〔講師:坂井素思氏(放送大学准教授)〕	10/12		76
後見人制度〔講師:丸山茂氏(神奈川大学法科大学院教授)〕	10/18		34
環境対応型コモンズとしての地域と土地利用～農や緑に焦点を当てて～ 〔講師:根津基和氏(LEC東京リーガルマインド大学専任講師)〕	10/24		19
地球温暖化阻止の決め手 省エネルギーについて考える〔講師:山本格氏(八洲学園大学教授)〕	11/1		48
陪審法廷の残るまち横浜で裁判員制度について考える〔講師:麻妻和人氏(桐蔭横浜大学助教)〕	11/4		22
横浜と横須賀〔講師:上山和雄氏(國學院大学教授)〕	11/15		88
医療を崩壊させてしまっているのか?〔講師:大館敬一氏(横浜市立大学教授)〕	11/21		21
姉妹都市リヨンを知る〔講師:稲葉延子氏(カリタス女子短期大学教授)〕	11/23		36
新エネルギーと省エネ〔講師:佐藤輝氏(フェリス女学院大学准教授)〕	12/6		45
「図書館入門」講座〔講師:中央図書館司書〕	9/28、 10/25		36

イ 地域図書館の主な事業

館名	内容(タイトル)・講師	開催日	参加人数	
合同 企画	学校図書ボランティア講座(緑・山内・都筑図書館) (会場:山内図書館) 〔講師:緑・山内・都筑図書館司書〕	6/4、6/18、7/2	延99	
		(会場:都筑公会堂)	3/3、3/13、3/19	延59
	としよかんキッズ スタンプラリー(保土ヶ谷・旭・泉・瀬谷図書館)	7/19～8/31		
	横浜線開通100周年「鉄道とまちの歩み」(中央・神奈川・港北・緑図書館)			
	巡回資料展(中央:9/1～9/15、緑:9/22～10/13、港北:10/21～11/3、神奈川:11/11～11/24)			

夏

秋

館名	内容(タイトル)・講師	開催日	参加人数	
鶴見	小学校読み聞かせボランティア向け初級絵本連続講座〔講師:鶴見図書館司書〕	6/27、7/3	40	
	展示「鶴見区郷土資料展」〔協力:文化財課〕	9/20～10/2	162	
	パネル展「ヨコハマ文学賞の世界」	10/25～11/11		秋
	図書館見学会	3/27	3	
神奈川	こんな絵本、どうですか? ～ボランティアのための絵本読み聞かせ講座 〔講師:神奈川図書館司書〕	4/24	18	子
	今日から君も! 図書館マスター	7/31	7	夏
	影絵公演「境木のお地蔵さん」〔出演:影絵サークル「シルエットフェア」ほか〕	2/14	50	
中	小学生一日図書館員	8/5、8/7、8/8	39	
	パネル展「鎖国から開国への日々」(開港150周年イベント)	11/7～11/17		秋
南	展示「大好きだった、とっておきの子どもの本」	4/1～5/12		子
	展示「子どもの読書に関する図書の展示」	4/1～5/12		子
	パネル展「風をきって走る～自転車と文学とヨコハマ展」	4/25～5/26		
	なつやすみ図書館たんけん隊	7/30	15	夏
	南区おはなしボランティア交流会	9/10、3/5	37	
	展示「格差社会を超えて」	10/24～11/9		秋
	展示「第二の人生わたしの夢」	10/10～11/16		
	写真展「大岡リバー展」	12/6～12/28		
	パネル展「裁判員ってなんだろう」	1/23～2/8		
	裁判員制度 ドラマ上映と説明会 〔講師:横浜地方検察庁職員〕	2/7	36	
	展示「弘明寺商店街のキャラクターができました!」	3/11～4/7		
港南	展示「初めて出会う・ものがたりの本」	4/1～6/30		子
	講座「小学校読み聞かせボランティア講座(初心者向け)」(全2回) 〔講師:港南図書館司書〕	7/9、7/16	延58	
	あなたも一日図書館員!	8/13、8/14、12/25	44	
	パネル展「ヨコハマ発! 文学賞の世界」	9/18～9/25		
	港南図書館見学会	11/3	14	秋
	展示「本が泣いています～みんなの本を大切に～」	12/1～1/12		
	おはなしボランティア交流会	1/13	45	
	講演会「写真(映像)で見る港南区の歴史」〔講師:亀野哲也氏(貞昌院副住職)〕	2/28	56	
パネル展「鎖国から開国へ」	2/7～2/12			
パネル展「セピア色の横浜ライフ」	3/6～3/11			
保土ヶ谷	展示「よんであげたい絵本展」	4/22～5/6	150	子
	パネル展「学童疎開を知っていますか?」	7/12～7/21		
	とじょかんのしごとたいけん	7/29～8/1	38	夏
	展示「はじめて読むものがたり」	7/23～8/31		夏
旭	展示「“こどもの読書週間”50年の歴史をたどるポスター展」	4/16～5/20		子
	旭区読み聞かせボランティア交流会	11/5	23	秋
	講演会「旭の生き生き人間登場“映画作りのウラ話”」 〔講師:渡辺浩氏(映画カメラマン・映像評論家)〕	11/15	42	
	パネル展「美空ひばり」	12/10～12/25		
	パネル展「ヨコハマ発! 文学賞の世界」	1/15～1/29		
	読み聞かせボランティア講習会 〔講師:旭図書館司書〕	2/18	18	
磯子	読み聞かせボランティア交流会	4/25	15	子
		1/29	14	
	図書館体験プログラム「調べものに挑戦!」	7/25	7	夏
	図書館体験プログラム「ブックトークを楽しもう」	7/31、8/14	24	夏
	図書館体験プログラム「図書館のしごと体験」	8/7	28	夏

館名	内容(タイトル)・講師	開催日	参加人数	
磯子	夏休み図書館体験	8/22	8	
	本の修理ボランティア講座(NPO法人横浜市民アクト主催)	9/18、10/2、10/16	延75	
	展示「読書週間ポスター展」	10/28～11/9		秋
	パネル展「学童疎開展」	10/4～10/13		
	展示「CO-DO30 地球温暖化防止」	10/1～10/31		
	パネル展「裁判員制度ってなんだろう」	12/13～12/28		
	展示「子ども読書活動推進大作戦」	1/16～1/30		
展示「アフリカを読む、知る、楽しむ 子どもの本」展	3/20～4/3			
金沢	展示「みんなで作ろう おはなしの木」	5/1～5/31	48	子
	夏休み一日図書館員体験	7/23、7/24	44	夏
	展示「金沢図書館のお蔵出し」	10/1～10/31		秋
	展示「【学年別】図書館おすすめの本」	10/21～11/21		
	調べ学習クイズに挑戦！	10/28～11/9	124	秋
展示「本が泣いています 利用者マナー啓発展示」	11/4～11/21			
港北	工作会「走れ！ぼくの・わたしのヨコハマ線 のりたい電車を作っちゃおう」	7/29	27	夏
	本をたいせつにしよう！ぬり絵大会	10/28～12/5	60	秋
緑	展示「市営地下鉄グリーンライン開通記念関連展示」	3/26～4/7		
	講習会「読んでみよう こんな本」 [講師:緑図書館司書]	4/30	23	子
	図書館探検隊	7/30、8/20	30	夏
	講演会「鉄道とまちの歩み」 [講師:横浜都市発展記念館調査研究員、緑区生涯学級「横浜線ものがたり」のみなさん]	10/4	48	秋
	みんながすすめる本～緑図書館大賞(子ども・ティーンズ部門)	11/14～11/30(掲示)	27(応募)	秋
	展示「多文化を知る絵本展」	12/1～12/28		
	ボランティアのためのわらべうた講座 [講師:緑図書館司書]	1/21	17	
	講座「情報検索の基礎～図書館・インターネットで調べる」[講師:緑図書館司書]	3/7	16	
展示「本を大切に ～利用マナー向上展示～」	2/9～2/22			
山内	初心者向け図書館情報検索講座(協力:あおば ばそこん横丁) [講師:山内図書館司書]	4/19	12	
	子ども読書の日 小学生ブックトークの会	4/26	25	子
	親子向け講座「ミウラ折りの地図を作ろう」	7/31	43	夏
	なつやすみ小学生ブックトークの会	8/23	14	
	講習会「子どもと絵本を！乳幼児と一緒に楽しむ、家族のための絵本講座」 [講師:山内図書館司書、「空とぶじゅうたん絵本と語り」おはなしボランティア]	9/19、3/19	76	
	写真・ビデオ上映展「牛込の獅子舞」	9/30～10/12		
	親子講演会「地域の文化財 牛込の獅子舞」 [講師:牛込獅子保存会]	10/25	26	
	講演会「開港と園芸」(開港150周年・区制15周年イベント) [講師:横溝潔氏(郷土史家)]	11/3	16	秋
	エイズデーを知っていますか			
	展示「エイズ関連展示」	11/26～12/14		
	ビデオ上映会「エイズデーを知っていますか」	12/2～12/7		
	講演会「子どもの成長とHIV感染について」 [講師:青葉区福祉保健センター保健師]	12/4	5	
	図書館で学ぶ裁判員制度			
	裁判員制度についてのDVD上映会	12/16～12/22、1/4～1/10	77	
	パネル展示	12/16～1/18		
講習会「裁判員制度セミナー」	1/11	12		
パネル展「介護予防がわかるパネル展」	2/23～3/6			
展示「春のお散歩地図展 -青葉区を歩こう-	3/17～4/19			

館名	内容(タイトル)・講師	開催日	参加人数	
都筑	えほんコンシェルジュ～子どもの本の相談お受けします～ 〔講師:都筑図書館司書〕	4/22～4/24		子
	夏休みこども図書館員	7/24、7/31	30	夏
	展示「〇〇に贈りたいこの1冊」(投稿10/1～10/31)	10/27～11/10(掲示)		秋
	展示「つづき再発見」〔協力:文化財課〕			秋
	①郷土資料展	11/1～11/28		
	②文化財パネル展	11/18～11/28		
	パネル展「裁判員制度スタート! ～裁判員制度の?にこたえる!」	2/14～2/27		
	パネル展「知ってほしい、自殺のこと」展	3/4～3/18		
中高生図書館ボランティア体験	3/26、3/27	13		
戸塚	展示「はじめて読むものがたり」	4/1～5/12		子
	展示「子どもと読書しよう!」	4/1～5/12		子
	夏休み一日図書館員	7/31	17	夏
	開館30周年記念事業			
	「図書館で星を見よう! 夏から秋の星座のお話」 〔講師:山田幸一氏(神奈川県立青少年センター職員)〕	8/21	36	
	講演会「戸塚の過去・現在・未来」〔講師:芝忠氏(関東学院大学講師)〕 「大倉陶園の伝統の技」〔講師:高瀬進行氏(大倉陶園)〕	11/1	37	秋
	「戸塚宿レクチャー&ウォーキング」〔講師:有馬純律氏(戸塚歴史の会)〕	11/2	26	秋
	展示「とつかモノじまん」	11/8、11/9		秋
展示「描かれた戸塚宿」	11/1～11/9		秋	
戸塚区おはなしボランティア交流会	3/11	28		
栄	一日図書館員	7/31、8/1	23	夏
	平成20年度 栄区読み聞かせボランティア交流会	10/29、11/6、1/28	80	
	栄図書館開館20周年記念事業			
	展示「栄図書館利用者がおすすめする わたしのすきな本」(一般・児童)	11/1～11/30	151	秋
	「図書館で星を見よう!」〔講師:山田幸一氏(神奈川県立青少年センター職員)〕	12/25	32	
	「関口知宏が旅した地球～出会い・ふれあい・かたりあい～」 (共催:さかえ区民活動センター)〔講師:関口知宏氏(俳優)〕	2/7	600	
展示「栄図書館いま昔写真展」	3/11～3/25			
講演会「地球温暖化と抑止」〔講師:小川恵一(横浜市中心図書館長)〕	3/14	26		
泉	親子 de お・り・が・み	5/24	16	
	パネル展「みなと・よこはま・百年祭」(開港150周年イベント)	6/6～6/30	960	
	写真パネル展「弥生台日記～春夏秋冬の生きものたち」	7/23～8/31	1,699	
	リサイクル工作会「牛乳パックで作るパクパク人形」「ペットボトルの水族館」 〔講師:永井万恵氏(新橋ふるさとの森をまもる会)〕	7/24、7/25	22	夏
	夏休み図書館探検隊	7/29	20	夏
	ティーンズ向け一日司書体験	8/7、8/12、8/19、 8/22	15	
	泉図書館開館20周年記念図書館まつり			秋
	講演会「どくだみの花って知ってますか」 〔講師:足立直義氏(元いずみ野小学校校長)〕	11/1	29	
	おはなし会、手作りコーナー、体験コーナーなど			
	パネル展「美空ひばり展～昭和を振り返って～」	10/1～10/19	1,198	
泉図書館開館20周年記念事業				
写真展「泉図書館のおたんじょうび」	2/3～2/27	992		
ビデオ上映会「いずみむかしむかし」	2/17～2/19	27		
サロトーク「いずみとしょかん物語」〔講師:新谷迪子氏(泉図書館初代館長)〕	2/22	27		

館名	内容(タイトル)・講師	開催日	参加人数
瀬谷	展示「“こどもの読書週間”50年の歴史をたどるポスター展」	4/1～5/12	
	展示「絵本から物語への橋渡しーはじめて物語を読んでみようー」	4/1～6/30	
	講習会「絵本で子育て ～瀬谷区内子育てサークルへの読み聞かせアドバイス」 〔講師:瀬谷図書館司書〕	6/26	28
	パネル展「風をきって走る～自転車と文学とヨコハマ展」	7/1～7/30	
	瀬谷区読み聞かせボランティア交流会	9/26	12
	展示「私の一冊 ～この感動をあなたに～」	10/25～11/24	72(応募)
	パネル展「いよいよ裁判員制度スタート! ～裁判を考える～」	1/4～1/25	
	展示「瀬谷区中学校優秀書き初め展」	1/28～2/11	
展示「鎖国から開国へ」	2/19～3/1		

子
子
秋

エ おはなし会等事業

※福祉保健センター・幼稚園・保育園への出張おはなし会、子ども向け映画会、出張紙芝居会を含む。

※下段は市民ボランティアのみによるおはなし会等事業で、内数。中央図書館は、読書フェスティバルのおはなし会を含む。

館名	回数	参加人数	館名	回数	参加人数	館名	回数	参加人数	館名	回数	参加人数	館名	回数	参加人数
中央	45	853	南	53	1,211	磯子	69	2,118	山内	70	1,827	泉	41	428
	9	334		43	1,144		0	0		38	1,055		0	0
鶴見	73	2,257	港南	104	4,415	金沢	24	466	都筑	39	1,045	瀬谷	35	537
	0	0		88	4,280		1	22		0	0		0	0
神奈川	25	250	保土ヶ谷	17	264	港北	31	408	戸塚	34	723	合計	818	19,960
	0	0		0	0		4	172		0	0		0	0
中	39	569	旭	18	220	緑	70	2,061	栄	31	308		210	7,382
	16	241		0	0		0	0		11	134			

オ 検索機使い方相談・講座

館名	回数	参加人数	館名	回数	参加人数	館名	回数	参加人数	館名	回数	参加人数	館名	回数	参加人数
鶴見	3	5	中	5	12	旭	6	9	港北	4	16	瀬谷	2	6
神奈川	1	2	南	4	5	磯子	11	75	都筑	3	35	合計	39	165

カ 出展・後援(中央図書館)

内容(タイトル)	開催日	会場	参加人数
第10回図書館総合展	11/26～11/28	パシフィコ横浜	延23,360

キ 横浜市立図書館における児童生徒に対する多文化・多言語サービス推進事業実行委員会

(文部科学省「平成20年度地域の図書館サービス充実支援事業」委託事業)

内容(タイトル)	開催日	会場	参加人数
通訳付き図書館見学会(中国語、タイ語)	10/9、12/26	中央図書館	29
展示とブックトーク「子どもの本で知るアジアの国々」	10/21～11/16 (延11回)	中央図書館	延120
通訳付き科学あそびの会(タガログ語、英語)	12/20	南図書館	24
展示とおはなし会「子どもの本で知るアジアの国々」	1/14～1/29 (延4回)	泉図書館	延52
講演会「多文化社会を生きる子どもと読書～違いをゆたかにしよう!～」〔講師:村山隆雄氏(元国立国会図書館国際子ども図書館館長)〕	3/7	中央図書館 地下1階ホール	53
「アジアの子どもの本セット」の学校への貸出と訪問ブックトーク	11～2月		貸出:11校 ブックトーク:10校

展示会を除く
展示会を除く

ク 講師派遣(学校・学校ボランティアを対象とした講師派遣を除く)

館名	回数	参加人数	館名	回数	参加人数	館名	回数	参加人数	館名	回数	参加人数
鶴見	4	122	中	1	33	磯子	2	100	泉	1	20
神奈川	1	40	保土ヶ谷	2	41	緑	7	127	瀬谷	1	35
									合計	19	518

11 他都市との比較(平成19[2007]年度)

政令指定都市

自治体名	人口 (千人)	面積 (km ²)	図書館数 (館)	登録者数 (千人)	貸出数 (千点)	蔵書数 (千冊)	資料費(2006年 決算額)(千円)
横浜市 〔参考:横浜市 20(2008)年度〕	3,635 3,659	434.98 434.98	18 18	1,031.8 1,014.5	10,672 11,027	3,915 4,006	295,696 274,580
札幌市	1,894	1,121.12	10	537.8	6,934	2,379	177,880
仙台市	1,025	788.09	7	161.9	4,469	1,714	154,117
さいたま市	1,204	217.49	24	386.3	9,202	3,158	302,599
千葉市	941	272.08	14	455.9	4,534	1,986	178,919
川崎市	1,380	144.35	12	259.9	5,671	1,879	146,423
新潟市	810	726.10	18	165.3	3,801	1,616	274,167
静岡市	710	1,388.78	10	246.1	4,094	2,117	196,439
浜松市	811	1,511.17	21	173.6	4,262	2,044	172,982
名古屋市	2,237	326.45	20	351.5	10,921	2,988	211,422
京都市	1,465	827.90	17	260.0	5,448	1,597	229,788
大阪市	2,645	222.30	24	617.5	11,425	3,458	295,903
堺市	835	149.99	14	344.4	4,351	1,795	76,335
神戸市	1,529	552.80	11	386.3	6,285	1,769	148,647
岡山市	695	789.91	10	290.2	3,961	1,465	131,116
広島市	1,161	905.13	11	265.0	4,469	2,035	128,647
北九州市	983	487.71	17	227.3	3,037	1,614	166,705
福岡市	1,430	340.96	10	619.7	4,997	1,790	145,601

神奈川県、神奈川県内他都市

自治体名	人口 (千人)	面積 (km ²)	図書館数 (館)	登録者数 (千人)	貸出数 (千点)	蔵書数 (千冊)	資料費(2006年 決算額)(千円)
神奈川県	8,917	2,415.84	1	33.8	179	745	39,374
神奈川県(川崎)			1	23.7	41	233	28,259
横須賀市	420	100.68	4	212.6	1,457	811	74,508
平塚市	260	67.88	4	152.1	1,658	769	79,181
鎌倉市	174	39.53	5	117.8	1,241	489	37,319
藤沢市	403	69.51	4	175.8	4,082	1,212	63,498
小田原市	199	114.06	2	105.6	490	369	21,689
茅ヶ崎市	231	35.76	2	103.0	888	477	33,274
逗子市	59	17.34	1	45.2	689	265	24,867
相模原市	706	328.84	4	269.5	3,063	1,215	121,869
三浦市	49	31.44	3	8.2	55	68	1,691
秦野市	169	103.61	1	48.5	699	589	20,939
厚木市	225	93.83	1	108.3	2,040	818	70,602
大和市	223	27.06	1	121.9	1,262	500	32,251
伊勢原市	101	55.52	1	48.8	518	319	12,940
海老名市	126	26.48	2	70.8	572	374	28,526
座間市	128	17.58	1	72.4	1,158	465	24,791
南足柄市	44	76.93	1	15.4	219	273	10,233
綾瀬市	82	22.28	1	35.2	345	260	18,554

※19年度の図書館数・登録者数・貸出数・蔵書数・資料費・図書館費は『日本の図書館2008』(日本図書
 ※[参考:横浜市20(2008)年度]の数値は、資料費・図書館費を含め、すべて20年度の統計数字。

図書館費(2006年度決算額)(千円)	登録率[(登録者÷人口)×100]	市民一人当たり				登録者一人当たり		自治体名
		貸出冊数	蔵書冊数	資料費	図書館費	貸出冊数	蔵書冊数	
1,549,499	28.4%	2.9	1.1	81.3	426.3	10.3	3.8	横浜市
1,397,942	27.7%	3.0	1.1	75.0	382.1	10.9	3.9	
723,190	28.4%	3.7	1.3	93.9	381.8	12.9	4.4	札幌市
495,764	15.8%	4.4	1.7	150.4	483.7	27.6	10.6	仙台市
697,586	32.1%	7.6	2.6	251.3	579.4	23.8	8.2	さいたま市
857,866	48.4%	4.8	2.1	190.1	911.7	9.9	4.4	千葉市
705,578	18.8%	4.1	1.4	106.1	511.3	21.8	7.2	川崎市
415,686	20.4%	4.7	2.0	338.5	513.2	23.0	9.8	新潟市
591,196	34.7%	5.8	3.0	276.7	832.7	16.6	8.6	静岡市
742,713	21.4%	5.3	2.5	213.3	915.8	24.6	11.8	浜松市
883,322	15.7%	4.9	1.3	94.5	394.9	31.1	8.5	名古屋市
535,199	17.7%	3.7	1.1	156.9	365.3	21.0	6.1	京都市
1,284,392	23.3%	4.3	1.3	111.9	485.6	18.5	5.6	大阪市
283,378	41.2%	5.2	2.1	91.4	339.4	12.6	5.2	堺市
562,478	25.3%	4.1	1.2	97.2	367.9	16.3	4.6	神戸市
253,713	41.8%	5.7	2.1	188.7	365.1	13.6	5.0	岡山市
508,083	22.8%	3.8	1.8	110.8	437.6	16.9	7.7	広島市
632,498	23.1%	3.1	1.6	169.6	643.4	13.4	7.1	北九州市
1,782,829	43.3%	3.5	1.3	101.8	1246.7	8.1	2.9	福岡市

図書館費(2006年度決算額)(千円)	登録率[(登録者÷人口)×100]	市民一人当たり				登録者一人当たり		自治体名
		貸出冊数	蔵書冊数	資料費	図書館費	貸出冊数	蔵書冊数	
232,110	—	—	—	—	—	—	—	神奈川県
66,977	—	—	—	—	—	—	—	神奈川県(川崎)
598,861	50.6%	3.5	1.9	177.4	1425.9	6.9	3.8	横須賀市
212,598	58.5%	6.4	3.0	304.5	817.7	10.9	5.1	平塚市
147,794	67.7%	7.1	2.8	214.5	849.4	10.5	4.2	鎌倉市
473,803	43.6%	10.1	3.0	157.6	1175.7	23.2	6.9	藤沢市
172,767	53.1%	2.5	1.9	109.0	868.2	4.6	3.5	小田原市
106,858	44.6%	3.8	2.1	144.0	462.6	8.6	4.6	茅ヶ崎市
102,795	76.6%	11.7	4.5	421.5	1742.3	15.2	5.9	逗子市
455,301	38.2%	4.3	1.7	172.6	644.9	11.4	4.5	相模原市
12,061	16.7%	1.1	1.4	34.5	246.1	6.7	8.3	三浦市
95,750	28.7%	4.1	3.5	123.9	566.6	14.4	12.1	秦野市
237,807	48.1%	9.1	3.6	313.8	1056.9	18.8	7.6	厚木市
116,570	54.7%	5.7	2.2	144.6	522.7	10.4	4.1	大和市
108,866	48.3%	5.1	3.2	128.1	1077.9	10.6	6.5	伊勢原市
134,032	56.2%	4.5	3.0	226.4	1063.7	8.1	5.3	海老名市
84,013	56.6%	9.0	3.6	193.7	656.4	16.0	6.4	座間市
45,053	35.0%	5.0	6.2	232.6	1023.9	14.2	17.7	南足柄市
42,833	42.9%	4.2	3.2	226.3	522.4	9.8	7.4	綾瀬市

館協会)による。人口・面積は、各自治体ホームページによる。

12 横浜市立図書館条例・規則

横浜市立図書館条例

制 定 昭和39年3月31日条例第49号
最近改正 平成21年3月5日条例第10号
注 昭和61年3月から改正経過を注記した。

横浜市図書館条例をここに公布する。

横浜市立図書館条例

(設置)

第1条 図書館法(昭和25年法律第118号。以下「法」という。)第10条の規定に基づき、横浜市立図書館(以下「図書館」という。)を次のように設置する。

名称	位置
横浜市中心図書館	横浜市西区
横浜市鶴見図書館	横浜市鶴見区
横浜市神奈川図書館	横浜市神奈川区
横浜市中図書館	横浜市中区
横浜市南図書館	横浜市南区
横浜市港南図書館	横浜市港南区
横浜市保土ヶ谷図書館	横浜市保土ヶ谷区
横浜市旭図書館	横浜市旭区
横浜市磯子図書館	横浜市磯子区
横浜市金沢図書館	横浜市金沢区
横浜市港北図書館	横浜市港北区
横浜市緑図書館	横浜市緑区
横浜市山内図書館	横浜市青葉区
横浜市都筑図書館	横浜市都筑区
横浜市戸塚図書館	横浜市戸塚区
横浜市栄図書館	横浜市栄区
横浜市泉図書館	横浜市泉区
横浜市瀬谷図書館	横浜市瀬谷区

(昭61条例14・昭61条例68・昭62条例49・昭62条例65・昭63条例43・昭63条例66・平元条例10・平元条例56・平4条例56・平5条例88・平6条例66・平7条例13・平11条例54・平21条例10・一部改正)

(利用の制限)

第2条 教育委員会(第4条第1項に規定する指定管理者に管理を行わせる図書館にあっては、当該指定管理者)は、図書館の利用者が次のいずれかに該当すると認めるときは、入館を拒み、又は退館を命ずることができる。

- (1) 他の利用者に著しく迷惑をかけ、又はかけるおそれがあるとき。
- (2) その他図書館の管理上支障があるとき。

(平21条例10・一部改正)

(手数料)

第3条 図書館資料の複写を依頼しようとする者は、複写1枚につき40円の範囲内において教育委員会規則で定める額の手数料を納付しなければならない。

- 2 手数料は、前納とする。ただし、教育委員会が特別の事情があると認める場合は、この限りでない。
- 3 教育委員会は、必要と認める場合は手数料を減免することができる。
- 4 既納の手数料は、返還しない。ただし、教育委員会が特別の事情があると認める場合は、手数料の全部または一部を返還することができる。

(指定管理者の指定等)

第4条 別表に掲げる図書館の管理に関する次に掲げる業務は、地方自治法(昭和22年法律第67号)第244条の2第3項の規定により、指定管理者(同項に規定する指定管理者をいう。以下同じ。)に行わせるものとする。

- (1) 法第3条各号(同条第5号を除く。)に規定する事項に関すること。
- (2) 図書館の施設及び設備の維持管理に関すること。
- (3) その他教育委員会が定める業務

2 教育委員会は、指定管理者を指定しようとするときは、特別の事情があると認める場合を除き、公募するものとする。

3 指定管理者の指定を受けようとするものは、事業計画書その他教育委員会規則で定める書類を教育委員会に提出しなければならない。

4 教育委員会は、前項の規定により提出された書類を審査し、かつ、実績等を考慮して、図書館の設置の目的を最も効果的に達成することができるものと認めたものを指定管理者として指定する。

(平21条例10・追加)

(指定管理者の指定等の公告)

第5条 教育委員会は、指定管理者の指定をしたとき、及びその指定を取り消したときは、遅滞なく、その旨を公告しなければならない。

(平21条例10・追加)

(目的外使用)

第6条 図書館の一部を用途または目的外に使用しようとする者は、教育委員会の許可を受けなければならない。

2 教育委員会は、前項の許可に必要と認める範囲内において条件を付けることができる。

3 次の各号の一に該当する場合においては、教育委員会は第1項の許可を取り消し、その条件を変更し、または使用を停止することができる。

(1) この条例またはこの条例に基づく教育委員会規則の規定に違反したとき。

(2) この条例に基づく許可の条件に違反したとき。

(3) その他特に必要な事情が生じたとき。

(平21条例10・旧第4条繰下)

(賠償責任)

第7条 図書館の利用者が故意又は過失により図書館の図書その他の資料を亡失し、若しくは汚損し、又は施設若しくは設備を滅失し、若しくは損傷したときは、その損害を賠償しなければならない。

(平21条例10・旧第5条繰下・一部改正)

(委任)

第8条 この条例に定めるもののほか、図書館

の管理及び運営に関する事項その他この条例の施行について必要な事項は、教育委員会規則で定める。

(平21条例10・旧第6条繰下)

付 則

(施行期日)

1 この条例は、昭和39年4月1日から施行する。
(横浜市図書館設置条例の廃止)

2 横浜市図書館設置条例(昭和25年10月横浜市条例第39号)は、廃止する。

付 則(昭和43年11月条例第52号)

この条例は、公布の日から施行する。

付 則(昭和49年8月条例第62号)

この条例は、教育委員会規則で定める日から施行する。

(昭和49年10月教委規則第9号により同年同月5日から施行)

付 則(昭和52年1月条例第13号)

この条例は、教育委員会規則で定める日から施行する。

(昭和52年4月教委規則第3号により同年同月12日から施行)

付 則(昭和53年6月条例第29号)

この条例は、教育委員会規則で定める日から施行する。

(昭和53年10月教委規則第11号により同年11月1日から施行)

付 則(昭和54年12月条例第66号)

この条例は、昭和55年1月10日から施行する。

付 則(昭和55年3月条例第6号)

この条例は、教育委員会規則で定める日から施行する。

(昭和55年5月教委規則第4号により昭和55年5月15日から施行)

付 則(昭和55年6月条例第35号)

この条例は、教育委員会規則で定める日から施行する。

(昭和55年7月教委規則第9号により同年8月27日から施行)

付 則(昭和55年7月条例第49号)

この条例は、昭和55年7月28日から施行する。

附 則（昭和57年3月条例第10号）

この条例は、教育委員会規則で定める日から施行する。

（昭和57年4月教委規則第5号により同年5月7日から施行）

附 則（昭和59年12月条例第73号）

この条例は、昭和60年1月17日から施行する。

附 則（昭和61年3月条例第14号）

この条例は、昭和61年5月14日から施行する。

附 則（昭和61年12月条例第68号）

この条例は、昭和62年1月21日から施行する。

附 則（昭和62年9月条例第49号）

この条例は、昭和62年10月21日から施行する。

附 則（昭和62年12月条例第65号）

この条例は、昭和63年1月26日から施行する。

附 則（昭和63年7月条例第43号）

この条例は、昭和63年7月25日から施行する。

附 則（昭和63年12月条例第66号）

この条例中、第1条の表横浜市泉図書館の項に係る改正規定は昭和64年2月22日から、横浜市栄図書館の項に係る改正規定は昭和64年3月14日から施行する。

附 則（平成元年2月条例第10号）

この条例は、教育委員会規則で定める日から施行する。

（平成元年3月教委規則第10号により同年5月21日から施行）

附 則（平成元年12月条例第56号）

この条例は、平成2年3月1日から施行する。

附 則（平成21年3月条例第10号）

この条例は、教育委員会規則で定める日から施行する。

（平成21年3月教委規則第6号により平成22年4月1日から施行する。ただし、第5条の改正規定（「損害額」を「損害」に改める部分に限る。）は、平成21年4月1日から施行）

別表（第4条第1項）

横浜市山内図書館

（平21条例10・追加）

横浜市立図書館規則

制 定 平成6年1月5日教委規則第1号

最近改正 平成21年6月9日教委規則第14号

横浜市立図書館規則をここに公布する。

横浜市立図書館規則

横浜市立図書館規則（昭和41年4月横浜市教育委員会規則第2号）の全部を改正する。

目次

第1章 総則（第1条—第4条の3）

第2章 館内利用（第5条—第8条）

第3章 館外利用

第1節 個人貸出し（第9条—第13条の2）

第2節 団体貸出し（第14条—第20条）

第3節 移動図書館貸出し（第21条）

第4章 相互貸借（第22条）

第5章 図書等の寄贈及び寄託（第23条—第29条）

第6章 手数料（第30条—第33条）

第7章 削除

第8章 組織等（第35条—第41条）

第9章 雑則（第42条）

附則

第1章 総則

（趣旨）

第1条 横浜市立図書館条例（昭和39年3月横浜市条例第49号。以下「条例」という。）の施行並びに同条例に定めるもののほか、横浜市立図書館（以下「図書館」という。）の管理及び運営について必要な事項は、この規則の定めるところによる。

（事業）

第2条 図書館は、次の各号に掲げる事業を行う。

- (1) 図書館資料を収集整備し、市民の利用に供すること。
- (2) 郷土資料及び地方行政資料を収集し、利用に供すること。
- (3) 図書館資料の周知に努め、読書、調査研究等の相談に応ずること。

- (4) 図書館資料の館外貸出しをすること。
- (5) 他の図書館と協力し、図書館資料の相互貸借を行い、利用の便を図ること。
- (6) 読書会、研究会、講習会、鑑賞会、展示会、講演会等を主催し、及びその奨励を行うこと。
- (7) 前各号に定めるもののほか、図書館の目的を達成するために必要な業務

(開館時間)

第3条 図書館の開館時間は、横浜市中央図書館(以下「中央図書館」という。)にあっては午前9時30分から午後8時30分までとし、条例第1条に規定する図書館のうち中央図書館以外の図書館(以下「中央図書館以外の図書館」という。)にあっては午前9時30分から午後7時までとする。

2 前項の規定にかかわらず、日曜日、月曜日、土曜日及び国民の祝日に関する法律(昭和23年法律第178号)に規定する休日(以下「休日」という。)にあっては、午前9時30分から午後5時までとする。

3 教育長は、前2項の規定にかかわらず、特に必要があると認める場合は、開館時間を変更することができる。

(平6教委規則5・平6教委規則13・平12教委規則11・平13教委規則14・一部改正)

(休館日)

第4条 図書館の休館日は、次のとおりとする。

(1) 12月29日から翌年1月3日まで

(2) 図書特別整理期間

2 第1項第2号の期間は、1年につき3日を超えない範囲において教育長が定める。

3 教育長は、前2項の規定にかかわらず、特に必要があると認めるときは、臨時に休館日を設けることができる。

(平12教委規則11・平13教委規則14・一部改正)

(指定管理者の公募)

第4条の2 教育長は、条例第4条第2項の規定により指定管理者を公募する場合は、あら

かじめ、指定管理者の指定の基準を定め、かつ、これを公にしておくものとする。

(平21教委規則10・追加)

(指定申請書の提出等)

第4条の3 指定管理者の指定を受けようとするものは、指定申請書(第1号様式)を教育長に提出しなければならない。

2 前項の申請書には、条例第4条第3項に規定する事業計画書及び次に掲げる書類を添付しなければならない。

(1) 定款、寄附行為、規約その他これらに類する書類

(2) 法人にあっては、当該法人の登記事項証明書

(3) 前項の申請書を提出する日の属する事業年度の収支予算書及び事業計画書並びに前事業年度の収支計算書及び事業報告書

(4) 当該図書館の管理に関する業務の収支予算書

(5) その他教育長が必要と認める書類

(平21教委規則10・追加)

第2章 館内利用

(利用の手続)

第5条 館内における図書館資料の利用は、自由とする。ただし、教育長が特に指定した図書館資料の利用については、別に定める。

(図書館資料の複写)

第6条 図書館資料の複写を依頼しようとする者は、教育長が別に定めるところにより申し出なければならない。

(利用の場所)

第7条 図書館資料の館内での利用は、教育長が指定する場所で行うものとする。

(退館)

第8条 教育長は、条例及びこの規則の規定に違反した者又はこれらの規定に基づく職員の指示に従わない者に対しては、退館を命ずることができる。

(平12教委規則11・一部改正)

第3章 館外利用

第1節 個人貸出し

(登録手続)

第9条 図書館資料の館外貸出しを受けようとする者は、図書館カード(第2号様式)の交付を受けなければならない。

2 図書館カードの交付を受けるためには、図書館カード申込書(第3号様式)に本人であることを証明する書類を添えて教育長に提出し、登録しなければならない。

3 登録事項に異動を生じたときは、登録者は直ちにその旨を届け出なければならない。

4 登録者が虚偽の登録を行い、又は図書館カードを他人に転貸する等不正な行為をしたときは、教育長は、別に定めるところにより、一定の期間貸出しを停止し、又はその登録を取り消すことができる。

5 個人貸出しの登録有効期間は、登録した日から5年間とする。

(平12教委規則11・平16教委規則13・平21教委規則10・一部改正)

(個人貸出しの手続等)

第10条 登録者が図書館資料の貸出しを受けようとするときは、図書館カードを提出しなければならない。

(貸出取扱時間)

第11条 図書館資料の貸出取扱時間は、開館時から閉館時までの間で、教育長が別に定める。

(平12教委規則11・一部改正)

(貸出しの制限及び貸出しの期間)

第12条 次の各号の一に該当する図書館資料は、特に教育長が必要と認めるときを除き貸出しをしない。

- (1) 貴重図書、辞書、辞典、郷土資料、地図、図録、目録類
- (2) 逐次刊行物(新聞、官公報、統計、年鑑類)
- (3) その他館外貸出しを不相当と認めるもの

2 利用者1人に対して同時に貸し出すことのできる図書館資料は、すべての図書館及び移動

図書館を合わせて6冊までとする。

3 図書館資料の貸出期間は、貸出日の翌日から2週間とする。

(貸出停止等)

第13条 個人貸出しを受けた者が、貸出期間経過後なお、図書館資料を返納しないとき、又は図書館資料の管理に不都合があると認められるときは、教育長は、別に定めるところにより一定の期間貸出しを停止し、又は登録を取り消すことができる。

(平12教委規則11・一部改正)

(図書館資料の賠償)

第13条の2 条例第7条の規定により図書館資料の賠償を行う者は、同一のもの若しくは教育長が指定する代品、又は相当の代金をもってしなければならない。

(平21教委規則10・追加)

第2節 団体貸出し

(貸出しの範囲)

第14条 団体貸出を受けることのできる者は、地域団体、職場団体、社会教育関係団体その他の団体で教育長が適当と認めるものとする。

(団体貸出しの利用方法)

第15条 団体貸出しを受けようとする者は、団体貸出申請書を提出し、登録しなければならない。

2 第9条第3項及び第5項並びに第13条の2の規定は、団体貸出しの場合に準用する。

3 貸出しをする図書館資料の種類、貸出冊数、貸出期間等の利用方法は、教育長が別に定める。

(平12教委規則11・平21教委規則10・一部改正)

第16条及び第17条 削除

(平12教委規則11)

(図書館資料の管理)

第18条 団体代表者は、貸出しを受けた図書館資料の管理についてその責を負うものとする。

(貸出し停止等)

第19条 団体貸出しを受けた者が貸出期間経過後なお、図書館資料を返納しないとき又は

図書館資料の管理に不都合があると認められるときは、一定の期間貸出しを停止し、又は団体貸出しの登録を取り消すことができる。

第20条 削除

(平12教委規則11)

第3節 移動図書館貸出し

(移動図書館貸出しの取扱い)

第21条 移動図書館貸出しの取扱いについては、第1節個人貸出しに関する規定を準用する。

第4章 相互貸借

(相互貸借の手続等)

第22条 図書館資料の相互貸借に関する手続及び費用の負担については、教育長が別に定める。

第5章 図書等の寄贈及び寄託

(寄贈)

第23条 教育長は、図書その他の資料(以下「図書等」という。)の寄贈を受けた場合、寄贈を受けた図書等に寄贈者の氏名及び寄贈年月日を記載して、その篤志を表示することができる。

(寄贈に係る費用)

第24条 図書等の寄贈に係る費用は、寄贈者の負担とする。ただし、教育長が別に定める場合は、この限りでない。

(寄託)

第25条 教育長は、図書等の寄託を受けた場合、寄託者に対して、受託証書を交付するものとする。

(寄託図書等の取扱い)

第26条 寄託を受けた図書等は、寄託について特別の条件がある場合のほか、図書館資料の取扱いに準じる。

(返還)

第27条 寄託を受けた図書等は、寄託者の請求によりこれを返還するものとする。

(寄託に係る費用)

第28条 図書等の寄託に係る費用は、寄託者の負担とする。

(免責)

第29条 寄託を受けた図書等の損失に対しては、その責を負わないものとする。

第6章 手数料

(手数料)

第30条 条例第3条第1項に規定する手数料の額は、複写1枚につき10円とする。

(平16教委規則13・一部改正)

(手数料の後納)

第31条 条例第3条第2項ただし書の規定により手数料を後納できる場合は、次のとおりとする。

(1) 複写を終了しないと手数料の額が算定しがたいとき。

(2) 事業所等で事務手続の都合により前納できないとき。

(3) その他教育長が特別の事情があると認めるとき。

(手数料の減免)

第32条 条例第3条第3項の規定により手数料を減免できる場合は、次のとおりとする。

(1) 国、他の地方公共団体その他の公共団体又は公共的団体において、公用又は公共用に供するため複写を依頼したとき。

(2) その他教育長が必要と認めるとき。

2 手数料の減免を受けようとする者は、手数料減免申請書を教育長に提出し、その承認を受けなければならない。

(手数料の返還)

第33条 条例第3条第4項ただし書の規定により手数料の全部又は一部を返還できる場合は、次のとおりとする。

(1) 図書館の都合により複写ができなくなったとき。

(2) 図書館において複写に着手する前に依頼の取消しがあったとき。

(3) その他教育長が特別の事情があると認めるとき。

2 前項の規定により手数料の返還を行う場合において、その返還額はその都度教育長が定める。

第7章 削除

(平6教委規則5)

第34条 削除

(平6教委規則5)

第8章 組織等

(中央図書館の組織)

第35条 中央図書館に次の課及び係を置く。

企画運営課

庶務係

調整係

調査資料課

資料係

調査係

サービス課

(平6教委規則5・平6教委規則12・平12教委規則11・

平21教委規則10・一部改正)

(中央図書館の事務分掌)

第36条 課及び係の事務分掌は、次のとおりとする。

企画運営課

庶務係

- (1) 図書館の運営管理に関する事。
- (2) 図書館の事業の企画及び調整に関する事。
- (3) 図書館の整備計画の策定及び建設に関する事。
- (4) 図書館の広報及び広聴に関する事。
- (5) 図書館の統計に関する事。
- (6) 図書館と関係機関との協力調整に関する事。
- (7) 中央図書館の施設管理に関する事。
- (8) 館内他の課、係の主管に属しない事。

調整係

- (1) 図書館情報システムに係る企画、運用及び維持管理に関する事。
- (2) 図書館の利用者サービスの調整に関する事。

調査資料課

資料係

- (1) 図書館の資料選定に関する事(中央図書館以外の図書館の購入分を除く。)
- (2) 図書館資料の収集方針、収集調整及び選定支援に関する事。
- (3) 図書館資料の受入、整理、支出、保管及び評価に関する事。
- (4) 図書館資料の書誌データの整備に関する事。
- (5) 図書館資料の寄贈及び寄託に関する事。
- (6) 他の係の主管に属しない事。

調査係

- (1) 中央図書館資料(人文科学、社会科学、自然科学部門資料及び一般調査資料並びにヨコハマ資料に限る。)の資料整備及び館内利用に関する事。
- (2) 中央図書館資料の利用相談・情報提供に関する事。
- (3) 利用相談・情報提供に係る総合調整に関する事。

サービス課

- (1) 中央図書館資料(調査係の主管に属するものを除く。)の資料整備、館内利用及び利用相談・情報提供に関する事。
- (2) 中央図書館資料の館外利用に関する事。
- (3) 中央図書館の自主企画事業に関する事。
- (4) 中央図書館の団体貸出しに関する事。
- (5) 移動図書館に関する事。
- (6) 図書館資料の相互貸借に関する事。

(平6教委規則12・全改、平12教委規則11・平20教委規則6・平21教委規則10・一部改正)

(職員)

第37条 図書館に館長並びに教育長が必要と認める専門的職員及び事務職員を置く。

2 課に課長、係に係長を置く。

3 図書館に担当部長、担当課長、課長補佐及び担当係長を置くことができる。

4 担当部長、課長、担当課長、課長補佐、係長及び担当係長は、事務職員をもって充てる。

(平6教委規則17・平19教委規則6・一部改正)

(館長等の職務)

第 38 条 横浜市中央図書館長(以下「中央図書館長」という。)は、教育長の命を受け、図書館の事務を掌理し、所属職員を指揮監督する。

2 中央図書館の担当部長、課長、担当課長、課長補佐、係長及び担当係長は、それぞれ上司の命を受け、所属職員を指揮監督する。

3 中央図書館以外の図書館の館長は、中央図書館長の命を受け、それぞれ館務を掌理し、所属職員を指揮監督する。

(平 6 教委規則 5・平 6 教委規則 13・平 12 教委規則 11・平 19 教委規則 6・一部改正)

(代理)

第 39 条 中央図書館長、担当部長、課長、担当課長、課長補佐、係長及び担当係長に事故があるとき、又はこれらの者が欠けたときは、主管の上席者がその職務を代理する。

2 中央図書館以外の図書館の館長に事故があるとき、又は中央図書館以外の図書館の館長が欠けたときは、教育長の指定する職員がその職務を代理する。

(平 6 教委規則 5・平 12 教委規則 11・平 19 教委規則 6・一部改正)

(事業計画の提出)

第 40 条 中央図書館長は、毎年度初めに図書館の事業計画を教育長に提出しなければならない。

(平 6 教委規則 5・平 12 教委規則 11・一部改正)

(事業成果の報告)

第 41 条 中央図書館長は、図書館利用の状況等成果について教育長に報告しなければならない。

(平 6 教委規則 5・平 12 教委規則 11・一部改正)

第 9 章 雑則

(委任)

第 42 条 この規則に定めるもののほか、この規則の施行に関し必要な事項は、教育長が定める。

附 則

(施行期日)

1 この規則は、公布の日から施行する。

(経過措置)

2 この規則の施行前に行った改正前の横浜市立図書館規則の規定による手続等は、改正後の横浜市立図書館規則の規定により行ったものとみなす。

附 則 (平成 6 年 2 月教委規則第 5 号)

この規則は、平成 6 年 2 月 22 日から施行する。

附 則 (平成 6 年 4 月教委規則第 12 号)

この規則は、公布の日から施行する。

附 則 (平成 6 年 4 月教委規則第 13 号)

この規則は、平成 6 年 4 月 26 日から施行する。

附 則 (平成 6 年 7 月教委規則第 17 号)

この規則は、公布の日から施行する。

附 則 (平成 12 年 3 月教委規則第 11 号)

(施行期日)

1 この規則は、平成 12 年 4 月 1 日から施行する。

(経過措置)

2 この規則の施行の際現にこの規則による改正前の横浜市立図書館規則の規定により資料課長に補せられ、又は資料課に勤務を命ぜられている者は、別段の辞令が発せられない限り、この規則の施行の日において、それぞれこの規則による改正後の横浜市立図書館規則の規定による調査資料課長に補せられ、又は調査資料課に勤務を命ぜられたものとする。

附 則 (平成 13 年 10 月教委規則第 14 号)

この規則は、平成 13 年 12 月 1 日から施行する。

附 則 (平成 16 年 10 月教委規則第 13 号)

(施行期日)

1 この規則は、平成 17 年 1 月 1 日から施行する。ただし、第 30 条の規定は、同年 4 月 1 日から施行する。

(経過措置)

2 この規則による改正後の横浜市立図書館規則第 30 条の規定は、施行日以後に依頼した者について適用し、施行日の前日までに依頼した者については、なお従前の例による。

- 3 この規則の施行の際現にこの規則による改正前の横浜市立図書館規則の規定により作成されている様式書類は、なお当分の間、適宜修正の上使用することができる。

附 則（平成 19 年 3 月教委規則第 6 号）

この規則は、平成 19 年 4 月 1 日から施行する。

附 則（平成 20 年 3 月教委規則第 6 号）

（施行期日）

- 1 この規則は、平成 20 年 4 月 1 日から施行する。
（経過措置）
- 2 この規則の施行の際現に決裁処理の過程にある事案については、なお従前の例による。

附 則（平成 21 年 3 月教委規則第 10 号）

（施行期日）

- 1 この規則は、公布の日から施行する。ただし、第 35 条の改正規定及び第 36 条の改正規定は、平成 21 年 4 月 1 日から、目次の改正規定（「第 4 条」を「第 4 条の 3」に改める部分に限る。）並びに第 1 章中第 4 条の次に 2 条を加える改正規定並びに第 2 号様式の改正規定（第 2 号様式を第 3 号様式とする部分に限る。）、第 1 号様式の改正規定（第 1 号様式を第 2 号様式とする部分に限る。）及び第 1 号様式として 1 様式を加える改正規定は、平成 22 年 4 月 1 日から施行する。

（経過措置）

- 2 この規則の施行の際現にこの規則による改正前の横浜市立図書館規則の規定により作成されている様式書類は、なお当分の間、適宜修正の上使用することができる。
- 3 この規則の施行の際現に決裁処理の過程にある事案の処理については、なお従前の例による。
- 4 第 3 章第 1 節中第 13 条の次に 1 条を加える改正規定のうち「条例第 7 条」とあるのは、平成 22 年 3 月 31 日までは「条例第 5 条」と読み替えるものとする。

（平 21 教委規則 14・一部改正）

様式 略

横浜市立図書館資料管理規則

制 定 平成 21 年 3 月 25 日教委規則第 7 号
横浜市立図書館資料管理規則をここに公布する。

横浜市立図書館資料管理規則

（目的）

第 1 条 この規則は、横浜市物品規則（昭和 31 年 3 月横浜市規則第 33 号）第 52 条第 2 項に基づき、図書館資料の出納及び保管について定め、併せて図書館資料の適正な管理を図ることを目的とする。

（図書館資料の範囲）

第 2 条 この規則において図書館資料とは、横浜市立図書館が収集する図書、逐次刊行物、視聴覚資料、電磁的記録（電子的方式、磁気的方式その他人の知覚によっては認識することができない方式で作られた記録をいう。）その他横浜市立図書館規則（平成 6 年 1 月横浜市教育委員会規則第 1 号）第 2 条に定める事業（以下「図書館事業」という。）の遂行に必要な資料をいう。

（図書館資料の出納簿及び管理簿）

第 3 条 図書館資料の出納、保管その他に係る記録は、帳簿によらず横浜市立図書館情報システム（以下「図書館システム」という。）によって管理する磁気ディスク（横浜市教育委員会情報セキュリティ管理規程（平成 17 年 8 月横浜市教育委員会達第 6 号）第 2 条第 4 号に規定する記録媒体をいう。）により調製することができる。

（図書館資料の出納及び管理）

第 4 条 図書館システムに登録された図書館資料は、図書館資料主管課庶務担当係長が物品出納員として出納し、図書館資料主管課長が物品管理者として管理する。

（図書館資料の整理）

第 5 条 受け入れた図書館資料は、物品管理者（中央図書館以外の図書館が受け入れた図

書館資料については、当該図書館の物品管理者が直ちに図書館システムに登録しなければならない。

2 物品管理者は、図書館資料に資料番号を付与し、保管状況を明らかにしなければならない。ただし、次に掲げるものを除く。

- (1) 新聞、官報、公報の類
- (2) 教育長が付与不要と認めたもの
(寄贈)

第6条 寄附の受納を決定した図書館資料（以下「寄贈図書」という。）の引渡しを受けた者は、見積価額を付して、寄贈図書受入れ処理票（第1号様式）により、物品出納員に納付する。

2 寄贈図書の整理については、前条の規定を準用する。

3 寄贈の事務取扱いに関し必要な事項は、教育長が別に定める。

（不用等図書館資料の取扱い）

第7条 物品管理者は、図書館事業に不用となった図書館資料又は汚損等で使用不能となった図書館資料について図書館システムへ不用又は使用不能の登録をし、磁気ディスクから帳票を打ち出し、物品出納員へ通知しなければならない。

2 物品出納員は、前項の規定により不用又は使用不能の登録をした図書館資料のうち将来使用する見込みのないものについて、教育長の承認を受けたものは不用品として整理することができる。

（出納手続の省略）

第8条 図書館システムに登録された図書館資料については、次に掲げる出納手続を省略することができる。

- (1) 中央図書館以外の図書館の物品出納員から図書館資料主管課の物品出納員への保管換え
- (2) 物品出納員から物品管理者への交付
- (3) 物品管理者から物品出納員への返納

（適用範囲）

第9条 図書館資料の出納及び管理についてこの規則に定めるもののほかは、横浜市物品規則の定めるところによる。

附 則

この規則は、公布の日から施行する。

様式 略

13 図書館カレンダー [平成20(2008).4~平成21(2009).3]

○ 休館日
 ■ 午後5時まで開館

08 4 月	日	月	火	水	木	金	土	5 月	日	月	火	水	木	金	土	6 月	日	月	火	水	木	金	土
				1	2	3	4		5	4	5	6	7	8	9		10	1	2	3	4	5	6
	6	7	8	9	10	11	12		11	12	13	14	15	16	17		8	9	10	11	12	13	14
	13	14	15	16	17	18	19		18	19	20	21	22	23	24		15	16	17	18	19	20	21
	20	21	22	23	24	25	26		25	26	27	28	29	30	31		22	23	24	25	26	27	28
	27	28	29	30																			
7 月	日	月	火	水	木	金	土	8 月	日	月	火	水	木	金	土	9 月	日	月	火	水	木	金	土
				1	2	3	4		5	3	4	5	6	7	8		9		1	2	3	4	5
	6	7	8	9	10	11	12		10	11	12	13	14	15	16		7	8	9	10	11	12	13
	13	14	15	16	17	18	19		17	18	19	20	21	22	23		14	15	16	17	18	19	20
	20	21	22	23	24	25	26		24	25	26	27	28	29	30		21	22	23	24	25	26	27
	27	28	29	30	31				31														
10 月	日	月	火	水	木	金	土	11 月	日	月	火	水	木	金	土	12 月	日	月	火	水	木	金	土
				1	2	3	4		2	3	4	5	6	7	8			1	2	3	4	5	6
	5	6	7	8	9	10	11		9	10	11	12	13	14	15		7	8	9	10	11	12	13
	12	13	14	15	16	17	18		16	17	18	19	20	21	22		14	15	16	17	18	19	20
	19	20	21	22	23	24	25		23	24	25	26	27	28	29		21	22	23	24	25	26	27
	26	27	28	29	30	31			30														
09 1 月	日	月	火	水	木	金	土	2 月	日	月	火	水	木	金	土	3 月	日	月	火	水	木	金	土
					1	2	3		1	2	3	4	5	6	7			1	2	3	4	5	6
	4	5	6	7	8	9	10		8	9	10	11	12	13	14		8	9	10	11	12	13	14
	11	12	13	14	15	16	17		15	16	17	18	19	20	21		15	16	17	18	19	20	21
	18	19	20	21	22	23	24		22	23	24	25	26	27	28		22	23	24	25	26	27	28
	25	26	27	28	29	30	31																

※ 図書特別整理休館

5/27~5/29	南・港北・栄・瀬谷
6/3 ~ 6/5	鶴見・金沢・都筑・泉
6/10~6/12	神奈川・中・旭・緑・戸塚
6/17~6/19	中央(移動図書館も含む)
6/24~6/26	港南・保土ヶ谷・磯子・山内

開館時間	
中央図書館	
[火曜日~金曜日]	午前9時30分~午後8時30分
[土・日・月、祝(休)日、12月28日]	午前9時30分~午後5時
[1月4日]	正午~午後5時
地域図書館	
[火曜日~金曜日]	午前9時30分~午後7時
[土・日・月、祝(休)日、12月28日]	午前9時30分~午後5時
[1月4日]	正午~午後5時
開館日	
次の日を除き、開館しています。	
○施設点検日(月1回)	
○年未年始(12月29日~1月3日)	
○特別図書整理日(年間3日間)	

横浜市中心図書館のC I（Corporate Identity）です。



このマークは3冊の本から成っています。
それぞれ

- (1)資料の体系的な収集
- (2)組織化した資料の蓄積
- (3)資料提供そして情報の発信

を意味します。

横浜市の図書館 2009
(横浜市立図書館年報)
平成21年7月発行
編集・発行 横浜市中心図書館企画運営課
〒220-0032 横浜市西区老松町1
電話 (045) 262-7334
印刷 大成印刷株式会社
横浜市広報印刷物登録第213012号
類別・分類A-ME160



©YBS

横浜開港 150 周年
マスケットキャラクター

たねまる



ワイ ひやくごじゅう

横浜開港 150 周年記念テーマイベント

