



YOKOHAMA  
CITY  
LIBRARY

# 横浜市の図書館 2023

横浜市立図書館年報



【絵葉書「(復興記念横浜大博覧会)正門全景及港内  
THE GRAND YOKOHAMA EXHIBITION」】

横浜市立図書館

# 横浜市の図書館 2023

横浜市立図書館年報

## 目 次

<b>1</b>	横浜市の計画と「横浜市立図書館の目標一覧」	2
<b>2</b>	組織・職員数	3
<b>3</b>	図書館一覧	4
<b>4</b>	令和4年度 図書館資料統計	6
	(1) 蔵書数	6
	ア 図書資料    イ 定期刊行物    ウ 参考資料	
	エ マイクロフィルム・マイクロフィッシュ    オ CD-ROM	
	カ 個人貸出用図書 [分野別所蔵数]	
	(2) 年間受入冊数	10
	ア 図書資料 [個人貸出・閲覧用]    イ 図書資料 [団体貸出用]	
	(3) 年間除籍冊数	11
	ア 図書資料 [個人貸出・閲覧用]    イ 図書資料 [団体貸出用]	
	(4) 再活用図書	11
<b>5</b>	令和4年度 利用統計	12
	(1) 個人貸出	12
	ア 登録者数                      イ 貸出冊数	
	ウ 一日平均利用状況              エ 利用状況の推移	
	(2) 予約受付冊数	14
	ア 予約受付冊数 [館別]              イ 予約受付冊数 [方法別]	
	(3) レファレンス件数	15
	(4) 市外図書館との相互貸借冊数	15
	(5) 図書取次サービス	16
	【コラム】日吉図書取次所（日吉の本だな）は1周年を迎えました	
	(6) 移動図書館	17
	(7) 広域相互利用	18
	ア 他都市に在住の方が、横浜市立図書館で登録した人数(累積)及び貸出冊数	
	イ 横浜市民が、他都市の図書館で登録した人数(累積)及び貸出冊数	
	(8) 障害者支援事業	19
	ア 登録者数                      イ 貸出数                      ウ 録音資料蔵書数	
	エ 点字資料等蔵書数              オ 対面朗読	
	(9) 電子書籍サービス	20
	(10) オンラインデータベース	20
	(11) ホームページ及び SNS 等利用状況	20
	(12) 交流と学びのフロア	21
	ア 交流と学びのフロア利用回数              イ 視聴覚資料の利用数と所蔵数	
	(13) 庁内情報拠点化事業	21
	(14) 学校連携事業	21
	(15) 団体貸出	22
	(16) グループ貸出	22

トピックス

令和4年度の横浜市立図書館の取組方針

重点項目1 誰もが利用しやすい図書館づくり 23

- (1) 図書館のイメージアップと利用促進のための企画・イベント等実施
- (2) 誰もが利用しやすい図書館サービスの充実
- (3) 広域相互利用の実施
- (4) 人材育成の推進
- (5) 地域と連携した読書活動の推進
- (6) これからの図書館についての検討

重点項目2 子どもの読書習慣の定着への支援 26

- (1) 家庭での読書活動の推進
- (2) 学校教育への協力、学校図書館充実のための支援
- (3) ティーンズ世代の読書活動の促進
- (4) 地域での読書活動への支援
- (5) 児童サービス担当者連絡会の開催

重点項目3 蔵書とレファレンスの充実 28

- (1) 地域の情報拠点としての蔵書の充実
- (2) レファレンスの充実
- (3) 資料の活用と情報発信

【コラム】図書館の表彰

企画事業、その他の事業 31

- (1) 全館・複数館事業
- (2) 中央図書館の主な事業
- (3) 地域図書館の主な事業
- (4) 周年事業
- (5) おはなし会
- (6) 資料展示
- (7) 保護者向け、施設職員向け講座
- (8) ボランティア向け講座
- (9) ボランティア活動実績
- (10) 利用者懇談会等実施状況

7 令和5年度 横浜市立図書館の予算 41

【資料編】1 他都市との比較 42

【資料編】2 沿革 44

【資料編】3 横浜市立図書館条例・規則 46

【資料編】4 令和4年度 開館実績 53

図書館配置図 裏表紙

※特に断りのない限り統計数値は、令和5年3月31日現在または令和4年度年間の数値

表紙図版【絵葉書「(復興記念横浜大博覧会) 正門全景及港内  
THE GRAND YOKOHAMA EXHIBITION】

「復興記念横浜大博覧会」は、昭和10(1935)年3月26日から5月24日にかけて開催されました。表紙の絵葉書にある門は山下公園の正門に設けられたもので、奥に見える高い建物は迎賓館です。

この博覧会は、甚大な被害をもたらした関東大震災からの復興を記念し、さらなる経済振興を願ったものでした。関東大震災が起きたのは、今から100年前の大正12(1923)年9月1日午前11時58分。マグニチュードは7.9、横浜の震度は7といわれています。多くの建物が倒壊し、昼時に起きた地震により火災も発生しました。

「復興記念横浜大博覧会」の主な会場であった山下公園は、復興計画のひとつとして誕生したもので、震災後に投棄された瓦礫や焼土を埋め立てて作られました。当時、港に面して作られた公園は珍しいものだったそうです。復興の象徴でもあったこの公園は、今でも横浜の観光名所として賑わっています。

【参考文献】

- 『ヨコハマ公園物語 港町の歴史を歩く(中公新書)』田中祥夫/著 中央公論新社 2000. 9
- 『横浜山下公園 海辺に刻まれた街の記憶』横浜都市発展記念館/編 横浜市ふるさと歴史財団 2016. 4
- 『横濱復興誌 第1編～第4編』横浜市役所 1932. 3

※横浜市立図書館では、所蔵する横浜資料をデジタルアーカイブ「都市横浜の記憶」で公開しています。





# 1 横浜市の計画と「横浜市立図書館の目標一覧」

## (1) 第4期横浜市教育振興基本計画（令和5（2023）年策定）（令和4年度から令和7年度）

2030年頃の社会を見据えて、横浜の教育が目指すべき姿を描いた「横浜教育ビジョン2030」（2018（平成30）年策定）のアクションプランです。また、教育基本法第17条第2項に基づく「地方公共団体における教育の振興のための施策に関する基本的な計画」として位置づけられています。



## (2) 第二次横浜市民読書活動推進計画（令和元（2019）年策定）（令和元年度から令和5年度）

すべての横浜市民の読書活動を引き続き推進していくため、「横浜市民読書活動推進計画」（平成26（2014）年策定）中の5年間の諸情勢の変化、取組状況と成果や課題等の検証、「視覚障害者等の読書環境の整備の推進に関する法律」（令和元年（2019）年施行）（以下、「読書バリアフリー法」という。）の基本理念等を踏まえ、今後の施策の方向性と取組を示すものとして策定されました。



## (3) 横浜市立図書館の目標一覧

上記(1)及び(2)の図書館記載部分の施策を着実に推進していくため、「横浜市立図書館の目標一覧」（以下、「目標一覧」という。）を年度ごとに各図書館において策定しています。



各種計画と「横浜市立図書館の目標一覧」の連動（令和5年度）

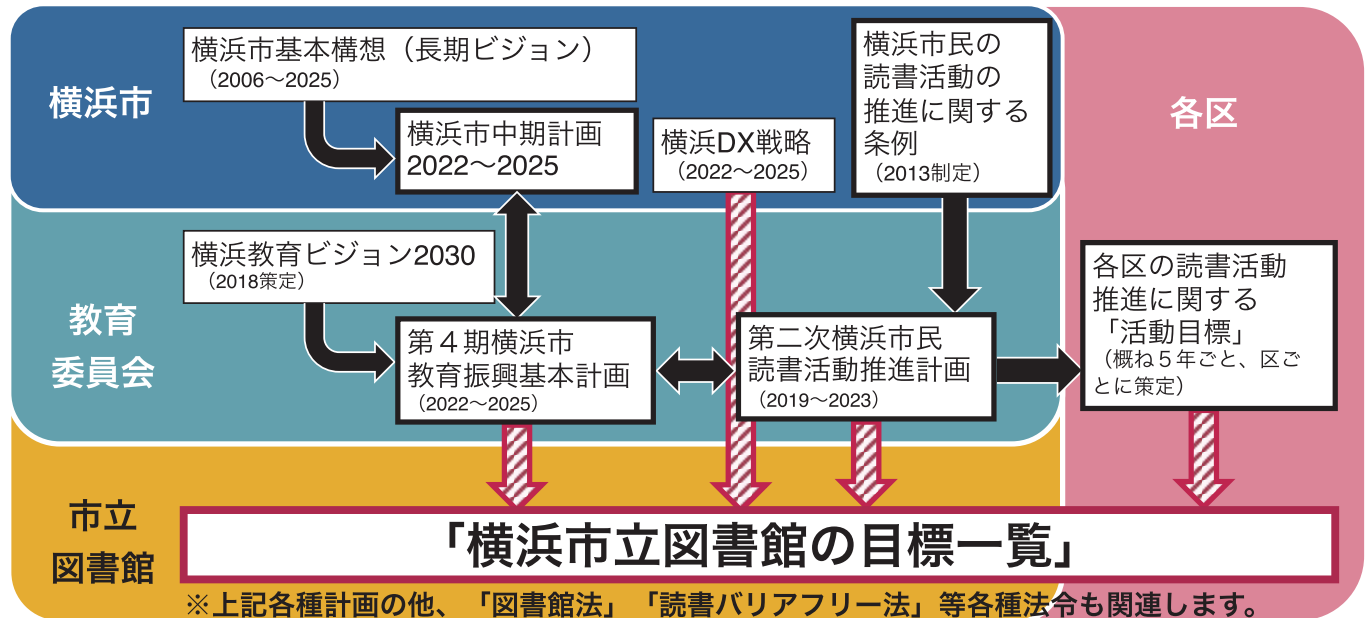

## 2 組織・職員数 (令和5年5月1日現在)

### (1) 組織

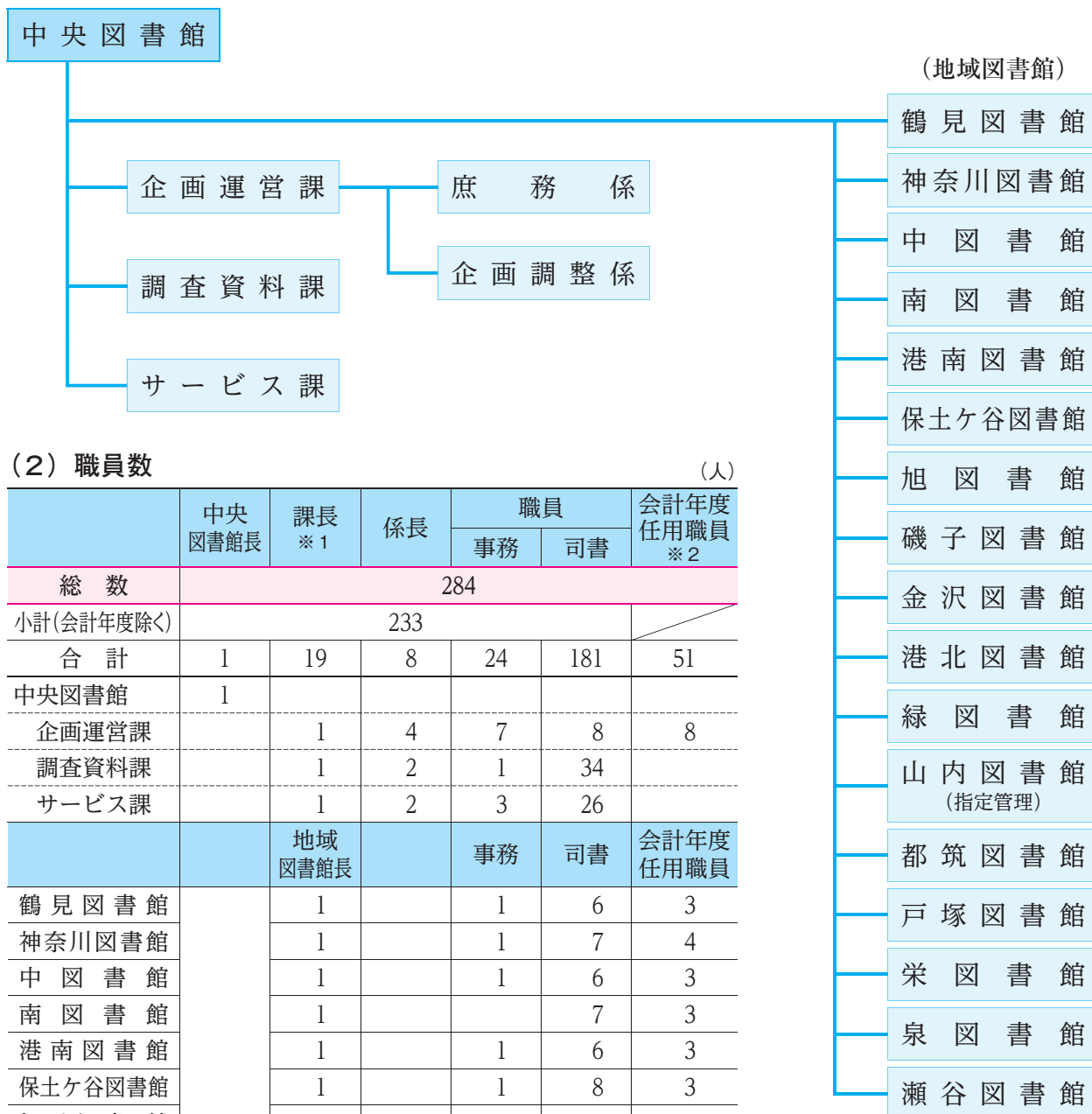

### (2) 職員数

	中央 図書館長	課長 ※1	係長	職員		会計年度 任用職員 ※2
				事務	司書	
総数	284					
小計(会計年度除く)	233					
合計	1	19	8	24	181	51
中央図書館	1					
企画運営課		1	4	7	8	8
調査資料課		1	2	1	34	
サービス課		1	2	3	26	
		地域 図書館長		事務	司書	会計年度 任用職員
鶴見図書館		1		1	6	3
神奈川図書館		1		1	7	4
中図書館		1		1	6	3
南図書館		1			7	3
港南図書館		1		1	6	3
保土ヶ谷図書館		1		1	8	3
旭図書館		1		1	7	3
磯子図書館		1		1	7	3
金沢図書館		1		1	8	4
港北図書館		1			9	1
緑図書館		1		1	7	4
山内図書館		指定管理 (平成22. 4. 1 ~)				
都筑図書館		1			9	1
戸塚図書館		1		1	8	
栄図書館		1		1	6	3
泉図書館		1		1	6	2
瀬谷図書館		1		1	6	3

※1 地域図書館長は、各区地域振興課読書活動推進担当課長を兼務(山内図書館を除く)  
西区はサービス課長が兼務

青葉区は企画運営課長がこども家庭支援課読書活動推進担当課長を兼務

※2 会計年度任用職員は、月額職のみ記載

### 3 図書館一覧

図書館 (設置日)	所在地	上段：電話番号 下段：FAX番号	建物構造	延床面積 (㎡)	閲覧席		
					総数 (席)	内、児童席数 (席)	内、持込パソコン 使用可能席数(席) ( )内は電源使用 可能席数
中央 H 6 (1994). 2. 22	〒220-0032 西区老松町1	(262)0050 (262)0052	鉄骨鉄筋コンクリート造 地下3階地上5階	21,834.36	691	31	411 (245)
鶴見 S 55(1980). 1. 10	〒230-0051 鶴見区鶴見中央2-10-7	(502)4416 (504)6635	鉄筋コンクリート造 地下1階地上3階 (図書館部分2・3階、地下)	1,510.45	41	10	15 (0)
神奈川 S 62(1987). 10. 21	〒221-0063 神奈川区立町20-1	(434)4339 (434)5168	鉄筋コンクリート造 地下1階地上2階 (図書館部分1階)	1,502.32	40	12	28 (4)
中 H 1 (1989). 5. 21	〒231-0821 中区本牧原16-1	(621)6621 (621)6444	鉄筋コンクリート造2階	1,506.48	41	15	24 (8)
南 H 4 (1992). 12. 2	〒232-0067 南区弘明寺町265-1	(715)7200 (715)7271	鉄筋コンクリート造4階 (図書館部分2・3階)	1,790.34	46	16	30 (6)
港南 S 62(1987). 1. 21	〒234-0056 港南区野庭町125	(841)5577 (841)5725	鉄筋コンクリート造2階	1,503.36	37	12	17 (1)
保土ヶ谷 S 57(1982). 5. 7	〒240-0006 保土ヶ谷区星川1-2-1	(333)1336 (335)0421	鉄筋コンクリート造3階 (図書館部分2・3階)	2,477.02	90	18	8 (8)
旭 S 61(1986). 5. 14	〒241-0005 旭区白根4-6-2	(953)1166 (953)1179	鉄筋コンクリート造2階	1,507.80	32	4	26 (2)
磯子 S 49(1974). 10. 6	〒235-0016 磯子区磯子3-5-1	(753)2864 (750)2528	鉄骨鉄筋コンクリート造 地下3階地上7階 (図書館部分地下1階)	2,891.66	57	20	5 (5)
金沢 S 55(1980). 5. 15	〒236-0021 金沢区泥亀2-14-5	(784)5861 (781)2521	鉄筋コンクリート造 地下1階地上2階 (図書館部分1・2階)	2,121.25	51	12	27 (0)
港北 S 55(1980). 8. 27	〒222-0011 港北区菊名6-18-10	(421)1211 (431)5212	鉄筋コンクリート造3階 (図書館部分1・2階)	2,372.05	137	12	81 (12)
緑 H 7(1995). 5. 9	〒226-0025 緑区十日市場町825-1	(985)6331 (985)6333	鉄筋コンクリート造 地下1階地上3階 (図書館部分1階、地下)	1,987.38	40	20	20 (0)
山内 S 52(1977). 4. 12	〒225-0011 青葉区あざみ野2-3-2	(901)1225 (902)4492	鉄筋コンクリート造3階 (図書館部分2階)	2,147.22	77	24	15 (4)
都筑 H 7(1995). 4. 25	〒224-0032 都筑区茅ヶ崎中央32-1	(948)2424 (948)2432	鉄筋コンクリート造 地下1階地上6階 (図書館部分1階)	2,396.42	80	28	52 (6)
戸塚 S 53(1978). 11. 1	〒244-0003 戸塚区戸塚町127	(862)9411 (871)6695	鉄筋コンクリート造 地下1階地上3階 (図書館部分1・2階、地下)	3,386.00	57	16	57 (5)
栄 H 1 (1989). 3. 14	〒247-0014 栄区公田町634-9	(891)2801 (891)2803	鉄筋コンクリート造2階	1,518.15	57	23	2 (2)
泉 H 1 (1989). 2. 22	〒245-0016 泉区和泉町6207-5	(801)2251 (801)2256	鉄筋コンクリート造2階	1,520.31	35	12	1 (1)
瀬谷 S 60(1985). 1. 17	〒246-0015 瀬谷区本郷3-22-1	(301)7911 (302)3655	鉄筋コンクリート造2階 (一部中2階)	1,547.94	32	7	3 (3)

※1 貸出延長及び館内閲覧利用者数を含む。

※2 貸出延長による貸出冊数を含む。

※3 鶴見図書館：2月4日、5日（設備改修工事のため休館）  
磯子図書館：12月3日（総合庁舎電気設備点検のため休館）  
港北図書館：12月20日（設備改修工事のため休館）  
都筑図書館：11月20日（総合庁舎電気設備点検のため休館）  
瀬谷図書館：11月11日、30日（設備改修工事のため休館）

総数	1,641	292	822 (312)
----	-------	-----	--------------

インターネット 閲覧サービス 用パソコン (台)	図書館資料		貸出 利用者数 (人) ※1	貸出冊数 (冊) ※2	入館者数 (人)	開館日数 (日) ※3	併設施設 (身障者用駐車場は内数)	図書館
	図書 (冊)	定期 刊行物 (種)						
7	1,759,747	1,489	294,386	914,895	830,402	344	公共駐車場：110台（有料）、身障者用2台	中央
2	108,692	84	116,079	389,366	234,949	342	鶴見保育園 駐車場：なし	鶴見
2	118,782	83	148,259	562,172	302,578	344	老人福祉センター「うらしま荘」 駐車場：施設全体で21台、身障者用1台	神奈川
2	112,381	131	83,654	276,464	229,567	344	本牧地区センター、 知的障害者の通所施設「オリブ工房」 駐車場：施設全体で身障者用2台	中
2	105,465	112	124,593	367,369	277,599	344	弘明寺公園プール、自転車駐輪場 駐車場：施設全体で身障者用1台	南
2	114,705	100	114,517	373,058	177,157	344	駐車場：身障者用1台	港南
2	164,412	96	145,306	457,887	306,813	344	保土ヶ谷公会堂 駐車場：施設全体で5台、身障者用1台	保土ヶ谷
2	120,246	82	105,175	375,541	222,929	344	公共駐車場：39台（有料）、身障者用2台	旭
2	152,571	115	145,511	469,201	322,059	343	磯子区役所、磯子公会堂 区庁舎駐車場：施設全体で135台（有料）、 身障者用2台	磯子
2	149,917	94	157,686	501,392	353,810	344	金沢地区センター 駐車場：施設全体で16台、身障者用1台	金沢
2	173,164	129	212,281	695,908	432,279	343	菊名地区センター 駐車場：施設全体で身障者用1台	港北
2	114,595	93	164,390	553,463	345,611	344	老人福祉センター「緑ほのぼの荘」、 十日市場地域ケアプラザ 駐車場：施設全体で8台、身障者用1台	緑
2	192,004	122	211,772	680,449	440,252	344	山内地区センター 駐車場：施設全体で12台、身障者用1台	山内
2	163,210	150	299,596	1,014,166	751,116	343	都筑区役所、都筑公会堂、北部児童相談所 区庁舎駐車場：施設全体で159台（有料）、 身障者用5台	都筑
2	188,493	103	230,349	660,770	551,737	344	戸塚地区センター、戸塚公会堂 駐車場：施設全体で34台、身障者用1台	戸塚
2	111,350	70	133,986	450,358	265,745	344	駐車場：15台、身障者用1台	栄
2	123,673	92	114,751	408,002	205,331	344	駐車場：5台、身障者用2台	泉
2	112,291	77	72,894	263,763	146,211	342	駐車場：10台、身障者用2台	瀬谷
41	4,085,698	3,222	2,875,185	9,414,224	6,396,145			
移動図書館			33,609	139,920				
インターネットでの貸出延長			613,753	1,452,874				
図書取次サービス			298,368	526,779				
図書館資料利用総数			3,820,915	11,533,797				
電子書籍サービス			—	93,594				
総数				11,627,391				

## 4 令和4年度 図書館資料統計

### (1) 蔵書数

#### ア 図書資料

(冊)

図書館	用途	令和4年度				令和3年度 総数	令和2年度 総数	
		一般書	児童書	合計 ( )内は書庫内資料で内数				
総数	個人貸出用	3,117,584	813,177	3,930,761	(1,525,434)	3,899,145	3,885,582	
	団体貸出用	58,775	96,162	154,937	(154,937)	156,139	160,675	
	合計	3,176,359	909,339	4,085,698	(1,680,371)	4,055,284	4,046,257	
中央	個人貸出用 館内用	1,542,963	139,296	1,682,259	(1,202,083)	1,662,644	1,646,785	
		移動図書館	19,423	19,573	38,996	(38,996)	38,543	46,239
		小計	1,562,386	158,869	1,721,255	(1,241,079)	1,701,187	1,693,024
	団体貸出用	17,706	20,786	38,492	(38,492)	38,786	44,958	
	合計	1,580,092	179,655	1,759,747	(1,279,571)	1,739,973	1,737,982	
	鶴見	73,166	35,526	108,692	(9,567)	107,008	109,536	
神奈川	84,726	34,056	118,782	(15,146)	118,015	118,390		
中	78,470	33,911	112,381	(16,111)	110,232	108,643		
南	75,113	30,352	105,465	(10,630)	103,921	103,972		
港南	78,511	36,194	114,705	(11,628)	111,667	110,198		
保土ヶ谷	個人貸出用	104,038	35,209	139,247	(16,721)	139,360	140,436	
	団体貸出用	10,836	14,329	25,165	(25,165)	26,117	25,979	
	合計	114,874	49,538	164,412	(41,886)	165,477	166,415	
旭	85,235	35,011	120,246	(17,761)	120,107	120,294		
磯子	107,719	44,852	152,571	(11,103)	153,775	154,210		
金沢	個人貸出用	100,274	36,194	136,468	(20,754)	138,117	140,724	
	団体貸出用	4,111	9,338	13,449	(13,449)	13,470	13,517	
	合計	104,385	45,532	149,917	(34,203)	151,587	154,241	
港北	個人貸出用	108,448	42,366	150,814	(17,152)	150,123	148,418	
	団体貸出用	8,626	13,724	22,350	(22,350)	24,040	22,613	
	合計	117,074	56,090	173,164	(39,502)	174,163	171,031	
緑	75,242	39,353	114,595	(10,657)	115,180	114,934		
山内	個人貸出用	109,973	48,327	158,300	(28,337)	157,288	154,968	
	団体貸出用	8,143	25,561	33,704	(33,704)	33,607	33,162	
	合計	118,116	73,888	192,004	(62,041)	190,895	188,130	
都筑	109,584	53,626	163,210	(22,301)	162,472	158,877		
戸塚	個人貸出用	124,308	42,408	166,716	(32,809)	164,482	163,613	
	団体貸出用	9,353	12,424	21,777	(21,777)	20,119	20,446	
	合計	133,661	54,832	188,493	(54,586)	184,601	184,059	
栄	75,872	35,478	111,350	(13,193)	111,160	110,279		
泉	87,390	36,283	123,673	(17,656)	122,491	122,698		
瀬谷	77,129	35,162	112,291	(12,829)	112,560	112,368		



イ 定期刊行物

[下段( )内は外国語の新聞・雑誌数で内数] (種・誌)

図書館	新聞			雑誌		
	購入	寄贈	合計	購入	寄贈	合計
総数	281 (42)	158 (1)	439 (43)	1,783 (99)	1,000 (18)	2,783 (117)
中央	85 (20)	61 (1)	146 (21)	684 (75)	659 (12)	1,343 (87)
鶴見	10 (1)	1 (0)	11 (1)	60 (5)	13 (1)	73 (6)
神奈川	10 (1)	1 (0)	11 (1)	62 (0)	10 (0)	72 (0)
中	14 (5)	9 (0)	23 (5)	74 (10)	34 (1)	108 (11)
南	13 (2)	14 (0)	27 (2)	71 (1)	14 (0)	85 (1)
港南	10 (1)	13 (0)	23 (1)	67 (0)	10 (0)	77 (0)
保土ヶ谷	11 (1)	7 (0)	18 (1)	67 (1)	11 (0)	78 (1)
旭	10 (1)	3 (0)	13 (1)	61 (0)	8 (0)	69 (0)
磯子	11 (1)	3 (0)	14 (1)	66 (0)	35 (0)	101 (0)
金沢	11 (1)	4 (0)	15 (1)	60 (1)	19 (0)	79 (1)
港北	12 (1)	8 (0)	20 (1)	58 (1)	51 (4)	109 (5)
緑	14 (1)	13 (0)	27 (1)	63 (1)	3 (0)	66 (1)
山内	11 (1)	2 (0)	13 (1)	95 (1)	14 (0)	109 (1)
都筑	13 (1)	5 (0)	18 (1)	59 (1)	73 (0)	132 (1)
戸塚	11 (1)	7 (0)	18 (1)	56 (1)	29 (0)	85 (1)
栄	12 (1)	2 (0)	14 (1)	55 (1)	1 (0)	56 (1)
泉	12 (1)	1 (0)	13 (1)	68 (0)	11 (0)	79 (0)
瀬谷	11 (1)	4 (0)	15 (1)	57 (0)	5 (0)	62 (0)

エ マイクロフィルム・マイクロフィッシュ

図書館	マイクロフィルム	マイクロフィッシュ
中央	25,228リール	5,407枚

ウ 参考資料

[冊数は、前頁アの内数] (冊)

図書館	蔵書数		
	一般書	児童書	合計
総数	133,643	7,407	141,050
中央	64,946	455	65,401
鶴見	2,339	458	2,797
神奈川	3,569	307	3,876
中	2,541	423	2,964
南	3,248	252	3,500
港南	3,507	320	3,827
保土ヶ谷	5,048	232	5,280
旭	2,729	431	3,160
磯子	4,429	564	4,993
金沢	5,353	220	5,573
港北	6,915	236	7,151
緑	3,371	806	4,177
山内	6,149	618	6,767
都筑	3,910	599	4,509
戸塚	6,018	544	6,562
栄	3,269	362	3,631
泉	3,413	171	3,584
瀬谷	2,889	409	3,298

オ CD-ROM

図書館	CD-ROM (点)
総数	629
中央	603
鶴見	0
神奈川	0
中	0
南	0
港南	0
保土ヶ谷	0
旭	0
磯子	0
金沢	0
港北	2
緑	0
山内	13
都筑	0
戸塚	11
栄	0
泉	0
瀬谷	0

カ 個人貸出用図書 [分野別所蔵数] [下段 ( ) 内は外国語資料で内数]

図書館		一 般 書								
		総 記	哲 学	歴 史	社会科学	自然科学	技 術	産 業	芸 術	言 語
総 数		132,376 (4,691)	121,287 (2,356)	283,597 (7,995)	470,640 (9,687)	205,221 (4,496)	238,600 (4,041)	105,680 (1,591)	291,611 (5,290)	66,372 (3,297)
中 央	館内用	75,608 (3,995)	65,166 (2,011)	144,199 (6,927)	284,939 (8,678)	111,384 (4,064)	130,681 (2,847)	65,897 (1,438)	153,002 (4,340)	31,287 (2,332)
	移 動 図書館	145 (0)	253 (0)	641 (0)	711 (0)	682 (0)	2,825 (0)	375 (0)	1,441 (0)	298 (0)
	合 計	75,753 (3,995)	65,419 (2,011)	144,840 (6,927)	285,650 (8,678)	112,066 (4,064)	133,506 (2,847)	66,272 (1,438)	154,443 (4,340)	31,585 (2,332)
鶴 見		2,538 (16)	2,087 (29)	6,401 (91)	8,890 (89)	4,354 (42)	5,976 (111)	1,803 (10)	6,256 (60)	2,033 (82)
神 奈 川		2,698 (79)	2,732 (16)	6,953 (88)	9,685 (64)	4,692 (27)	6,008 (47)	2,422 (10)	8,416 (24)	2,181 (49)
中		3,060 (289)	3,159 (188)	7,171 (410)	9,319 (289)	4,430 (169)	5,547 (378)	2,055 (62)	7,668 (414)	2,129 (154)
南		2,613 (1)	2,834 (7)	6,692 (39)	8,816 (50)	4,802 (26)	4,884 (56)	1,964 (3)	6,188 (24)	1,702 (18)
港 南		2,877 (31)	2,766 (4)	6,592 (20)	8,328 (16)	4,865 (3)	5,217 (11)	1,921 (1)	6,861 (22)	1,541 (12)
保土ヶ谷		4,242 (30)	4,305 (8)	9,678 (28)	12,950 (51)	5,992 (11)	6,971 (69)	2,619 (7)	8,865 (14)	2,128 (46)
旭		2,668 (25)	3,762 (5)	7,859 (11)	10,794 (7)	6,340 (6)	5,273 (17)	2,148 (2)	6,354 (7)	1,845 (63)
磯 子		3,260 (8)	3,409 (9)	9,917 (57)	12,700 (67)	6,775 (18)	7,962 (85)	3,116 (6)	10,019 (31)	2,445 (16)
金 沢		4,245 (1)	4,337 (9)	10,834 (31)	10,833 (31)	5,486 (9)	6,155 (28)	2,518 (3)	7,588 (12)	2,527 (140)
港 北		4,323 (48)	4,514 (9)	10,119 (32)	12,828 (47)	6,723 (10)	7,191 (33)	2,854 (5)	9,732 (67)	2,731 (84)
緑		2,590 (33)	2,289 (2)	6,336 (26)	8,348 (20)	4,584 (5)	5,145 (55)	1,846 (9)	6,300 (25)	1,658 (29)
山 内		4,708 (58)	3,402 (16)	9,977 (77)	14,680 (82)	5,525 (8)	6,409 (48)	2,288 (13)	8,963 (109)	2,144 (64)
都 筑		3,798 (34)	3,299 (18)	8,427 (43)	13,946 (46)	6,158 (10)	7,870 (29)	2,523 (5)	10,369 (46)	2,331 (96)
戸 塚		4,873 (12)	4,920 (7)	10,812 (42)	15,548 (63)	7,084 (18)	7,020 (43)	2,806 (5)	11,073 (15)	2,361 (36)
栄		2,507 (1)	2,684 (3)	6,424 (17)	9,446 (16)	5,059 (5)	5,666 (13)	2,105 (2)	6,405 (6)	1,661 (14)
泉		3,247 (1)	2,788 (7)	7,609 (40)	9,675 (59)	5,624 (62)	6,374 (156)	2,446 (5)	9,097 (58)	1,628 (23)
瀬 谷		2,376 (29)	2,581 (8)	6,956 (16)	8,204 (12)	4,662 (3)	5,426 (15)	1,974 (5)	7,014 (16)	1,742 (39)

一般書				児童書			合計	図書館	
文学	郷土資料	未区分	小計	図書	紙芝居	小計		館内用	移動図書館
859,045 (26,350)	331,956 (2,408)	11,199 (236)	3,117,584 (72,438)	789,715 (26,557)	23,462 (0)	813,177 (26,557)	3,930,761 (98,995)		
298,841 (18,078)	174,978 (1,974)	6,981 (182)	1,542,963 (56,866)	137,107 (12,476)	2,189 (0)	139,296 (12,476)	1,682,259 (69,342)	中央	
12,003 (0)	3 (0)	46 (0)	19,423 (0)	18,830 (0)	743 (0)	19,573 (0)	38,996 (0)	移動図書館	
310,844 (18,078)	174,981 (1,974)	7,027 (182)	1,562,386 (56,866)	155,937 (12,476)	2,932 (0)	158,869 (12,476)	1,721,255 (69,342)	合計	
23,695 (931)	8,883 (11)	250 (2)	73,166 (1,474)	34,335 (1,277)	1,191 (0)	35,526 (1,277)	108,692 (2,751)	鶴見	
28,128 (421)	10,464 (30)	347 (1)	84,726 (856)	32,809 (661)	1,247 (0)	34,056 (661)	118,782 (1,517)	神奈川	
26,636 (1,981)	7,153 (33)	143 (3)	78,470 (4,370)	32,790 (2,983)	1,121 (0)	33,911 (2,983)	112,381 (7,353)	中	
27,637 (612)	6,887 (12)	94 (2)	75,113 (850)	29,350 (596)	1,002 (0)	30,352 (596)	105,465 (1,446)	南	
30,026 (193)	7,357 (35)	160 (0)	78,511 (348)	34,969 (506)	1,225 (0)	36,194 (506)	114,705 (854)	港南	
38,062 (261)	7,842 (24)	384 (0)	104,038 (549)	34,221 (505)	988 (0)	35,209 (505)	139,247 (1,054)	保土ヶ谷	
30,224 (161)	7,853 (33)	115 (1)	85,235 (338)	33,895 (377)	1,116 (0)	35,011 (377)	120,246 (715)	旭	
37,237 (369)	10,595 (24)	284 (0)	107,719 (690)	43,353 (509)	1,499 (0)	44,852 (509)	152,571 (1,199)	磯子	
34,472 (259)	10,995 (19)	284 (2)	100,274 (544)	35,157 (817)	1,037 (0)	36,194 (817)	136,468 (1,361)	金沢	
33,736 (414)	12,997 (27)	700 (23)	108,448 (799)	41,191 (1,011)	1,175 (0)	42,366 (1,011)	150,814 (1,810)	港北	
26,864 (269)	9,146 (12)	136 (0)	75,242 (485)	38,087 (587)	1,266 (0)	39,353 (587)	114,595 (1,072)	緑	
40,262 (583)	11,321 (29)	294 (10)	109,973 (1,097)	47,287 (864)	1,040 (0)	48,327 (864)	158,300 (1,961)	山内	
38,459 (610)	12,007 (47)	397 (7)	109,584 (991)	51,623 (1,233)	2,003 (0)	53,626 (1,233)	163,210 (2,224)	都筑	
46,555 (325)	11,027 (35)	229 (1)	124,308 (602)	41,094 (569)	1,314 (0)	42,408 (569)	166,716 (1,171)	戸塚	
26,346 (109)	7,461 (36)	108 (1)	75,872 (223)	34,166 (372)	1,312 (0)	35,478 (372)	111,350 (595)	栄	
29,691 (558)	9,070 (20)	141 (1)	87,390 (990)	35,398 (620)	885 (0)	36,283 (620)	123,673 (1,610)	泉	
30,171 (216)	5,917 (7)	106 (0)	77,129 (366)	34,053 (594)	1,109 (0)	35,162 (594)	112,291 (960)	瀬谷	

## (2) 年間受入冊数

ア 図書資料 [個人貸出・閲覧用] [下段( )内は外国語資料で内数]

(冊)

図書館	購 入			寄 贈			編入・その他			合 計	
	一般書	児童書	計	一般書	児童書	計	一般書	児童書	計		
総 数	85,527 (979)	43,730 (821)	129,257 (1,800)	27,579 (289)	5,230 (289)	32,809 (578)	2,540 (5)	811 (3)	3,351 (8)	165,417 (2,386)	
中 央	館内用	23,478 (470)	4,051 (464)	27,529 (934)	5,494 (191)	546 (43)	6,040 (234)	833 (3)	69 (1)	902 (4)	34,471 (1,172)
	移 動 図書館	1,624 (0)	1,137 (0)	2,761 (0)	212 (0)	71 (0)	283 (0)	5 (0)	3 (0)	8 (0)	3,052 (0)
	合 計	25,102 (470)	5,188 (464)	30,290 (934)	5,706 (191)	617 (43)	6,323 (234)	838 (3)	72 (1)	910 (4)	37,523 (1,172)
鶴 見	3,320 (23)	2,194 (36)	5,514 (59)	971 (2)	176 (14)	1,147 (16)	64 (0)	22 (0)	86 (0)	6,747 (75)	
神 奈 川	3,466 (17)	2,304 (61)	5,770 (78)	913 (1)	351 (28)	1,264 (29)	100 (1)	27 (0)	127 (1)	7,161 (108)	
中	3,287 (189)	2,002 (46)	5,289 (235)	844 (37)	394 (92)	1,238 (129)	84 (0)	35 (1)	119 (1)	6,646 (365)	
南	3,230 (15)	2,094 (23)	5,324 (38)	1,365 (3)	239 (37)	1,604 (40)	88 (0)	37 (0)	125 (0)	7,053 (78)	
港 南	3,391 (8)	2,074 (13)	5,465 (21)	879 (4)	240 (22)	1,119 (26)	79 (0)	17 (0)	96 (0)	6,680 (47)	
保土ヶ谷	3,436 (21)	2,213 (9)	5,649 (30)	1,860 (1)	153 (2)	2,013 (3)	161 (0)	91 (0)	252 (0)	7,914 (33)	
旭	3,557 (11)	1,907 (6)	5,464 (17)	922 (3)	138 (1)	1,060 (4)	61 (0)	30 (0)	91 (0)	6,615 (21)	
磯 子	3,443 (14)	1,974 (10)	5,417 (24)	1,260 (6)	309 (1)	1,569 (7)	81 (0)	35 (0)	116 (0)	7,102 (31)	
金 沢	3,844 (102)	2,019 (29)	5,863 (131)	2,406 (4)	248 (2)	2,654 (6)	116 (0)	34 (1)	150 (1)	8,667 (138)	
港 北	3,613 (26)	3,239 (8)	6,852 (34)	1,116 (2)	553 (0)	1,669 (2)	132 (0)	204 (0)	336 (0)	8,857 (36)	
緑	3,748 (16)	2,145 (19)	5,893 (35)	1,135 (5)	291 (4)	1,426 (9)	99 (0)	36 (0)	135 (0)	7,454 (44)	
山 内	3,726 (15)	2,279 (15)	6,005 (30)	1,123 (10)	221 (23)	1,344 (33)	132 (0)	38 (0)	170 (0)	7,519 (63)	
都 筑	4,408 (14)	3,131 (25)	7,539 (39)	1,457 (7)	611 (11)	2,068 (18)	186 (0)	61 (0)	247 (0)	9,854 (57)	
戸 塚	3,879 (10)	2,603 (24)	6,482 (34)	1,621 (11)	224 (9)	1,845 (20)	142 (1)	32 (0)	174 (1)	8,501 (55)	
栄	3,412 (12)	2,042 (11)	5,454 (23)	1,161 (1)	173 (0)	1,334 (1)	68 (0)	17 (0)	85 (0)	6,873 (24)	
泉	3,396 (8)	2,100 (12)	5,496 (20)	1,512 (1)	153 (0)	1,665 (1)	61 (0)	11 (0)	72 (0)	7,233 (21)	
瀬 谷	3,269 (8)	2,222 (10)	5,491 (18)	1,328 (0)	139 (0)	1,467 (0)	48 (0)	12 (0)	60 (0)	7,018 (18)	

イ 図書資料 [団体貸出用]

(冊)

図書館	購 入			寄 贈			編入・その他			合 計
	一般書	児童書	計	一般書	児童書	計	一般書	児童書	計	
総 数	196	583	779	191	205	396	1,362	1,767	3,129	4,304
中 央	44	103	147	47	167	214	9	875	884	1,245
保土ヶ谷	31	41	72	60	1	61	9	0	9	142
金 沢	36	58	94	22	27	49	60	27	87	230
港 北	1	111	112	34	0	34	13	0	13	159
山 内	33	197	230	0	0	0	10	27	37	267
戸 塚	51	73	124	28	10	38	1,261	838	2,099	2,261



## (3) 年間除籍冊数

ア 図書館資料 [個人貸出・閲覧用] [下段( )内は外国語資料で内数] (冊)

図書館		一般書	児童書	合計
総数		98,852 (578)	34,949 (319)	133,801 (897)
中央	館内用	11,883 (133)	2,973 (58)	14,856 (191)
	移動図書館	988 (0)	1,611 (0)	2,599 (0)
	合計	12,871 (133)	4,584 (58)	17,455 (191)
鶴見		3,534 (54)	1,529 (10)	5,063 (64)
神奈川		5,186 (38)	1,208 (4)	6,394 (42)
中		3,022 (112)	1,475 (41)	4,497 (153)
南		3,843 (75)	1,666 (38)	5,509 (113)
港南		2,607 (2)	1,035 (0)	3,642 (2)
保土ヶ谷		5,391 (10)	2,636 (43)	8,027 (53)
旭		4,282 (2)	2,194 (4)	6,476 (6)
磯子		6,827 (14)	1,479 (7)	8,306 (21)
金沢		8,539 (15)	1,777 (6)	10,316 (21)
港北		6,128 (6)	2,038 (5)	8,166 (11)
緑		5,946 (13)	2,093 (9)	8,039 (22)
山内		4,269 (29)	2,238 (21)	6,507 (50)
都筑		7,055 (25)	2,061 (10)	9,116 (35)
戸塚		4,458 (8)	1,809 (21)	6,267 (29)
栄		4,871 (10)	1,812 (3)	6,683 (13)
泉		4,467 (7)	1,584 (36)	6,051 (43)
瀬谷		5,556 (25)	1,731 (3)	7,287 (28)

イ 図書館資料 [団体貸出用] (冊)

図書館	一般書	児童書	合計
総数	1,868	3,638	5,506
中央	658	881	1,539
保土ヶ谷	533	561	1,094
金沢	119	132	251
港北	208	1,641	1,849
山内	15	155	170
戸塚	335	268	603

## (4) 再活用図書

(冊)

再活用冊数
-------

3,404

\* 市立学校・市民利用施設等への  
図書再活用

# 5 令和4年度 利用統計

## (1) 個人貸出

ア 登録者数 [下段( )内は、新規登録者数で内数] (人)

図書館	令和4年度			令和3年度	令和2年度
	一般	児童※1	合計		
総数	746,645 (39,601)	121,913 (11,991)	868,558 (51,592)	879,547 (56,648)	883,160 (41,221)
中央	館内用※2	114,779 (7,734)	7,733 (1,129)	122,512 (8,863)	122,431 (8,558)
	移動図書館	7,223 (511)	1,420 (145)	8,643 (656)	8,530 (464)
合計	122,002 (8,245)	9,153 (1,274)	131,155 (9,519)	130,961 (9,022)	131,792 (7,321)
鶴見	31,681 (1,718)	6,543 (569)	38,224 (2,287)	38,841 (2,578)	39,086 (1,986)
神奈川	27,771 (1,616)	5,714 (539)	33,485 (2,155)	33,369 (2,644)	33,015 (1,976)
中	18,642 (780)	4,016 (347)	22,658 (1,127)	23,076 (1,507)	23,124 (1,067)
南	27,987 (1,390)	4,377 (457)	32,364 (1,847)	32,898 (2,140)	32,741 (1,497)
港南	26,004 (1,149)	4,388 (431)	30,392 (1,580)	30,987 (1,779)	31,269 (1,209)
保土ヶ谷	40,124 (1,849)	6,230 (595)	46,354 (2,444)	47,413 (2,591)	47,529 (2,116)
旭	25,632 (1,204)	5,277 (538)	30,909 (1,742)	31,202 (1,856)	31,412 (1,388)
磯子	35,621 (1,774)	6,014 (523)	41,635 (2,297)	42,707 (2,421)	43,670 (1,830)
金沢	39,537 (2,107)	5,773 (569)	45,310 (2,676)	45,884 (2,908)	45,936 (1,978)
港北	51,246 (3,199)	9,360 (1,084)	60,606 (4,283)	60,029 (5,074)	58,085 (2,870)
緑	37,200 (1,779)	7,257 (638)	44,457 (2,417)	45,575 (2,707)	45,794 (1,710)
山内	68,728 (3,372)	11,157 (1,036)	79,885 (4,408)	81,123 (5,076)	81,417 (3,671)
都筑	66,562 (3,543)	14,046 (1,336)	80,608 (4,879)	81,421 (5,328)	82,274 (4,057)
戸塚	54,998 (2,751)	8,840 (884)	63,838 (3,635)	64,643 (3,958)	64,828 (2,955)
栄	28,258 (1,305)	5,162 (478)	33,420 (1,783)	33,918 (2,006)	34,429 (1,391)
泉	26,649 (1,101)	5,351 (429)	32,000 (1,530)	33,199 (1,852)	33,808 (1,321)
瀬谷	18,003 (719)	3,255 (264)	21,258 (983)	22,301 (1,201)	22,951 (878)

※1 0～15歳

※2 新規登録者数の内、98人は郵送による登録

イ 貸出冊数 [貸出延長による貸出冊数を含む。] (冊)

図書館	令和4年度			令和3年度	令和2年度
	一般	児童書	合計		
総数	7,370,614	4,163,183	11,533,797	10,947,111	8,480,384
中央	693,037	221,858	914,895	850,005	659,556
合計	780,135	274,680	1,054,815	975,324	757,903
鶴見	217,062	172,304	389,366	379,045	297,878
神奈川	303,112	259,060	562,172	545,108	419,446
中	139,848	136,616	276,464	270,938	205,109
南	246,000	121,369	367,369	359,792	279,745
港南	247,945	125,113	373,058	361,905	287,695
保土ヶ谷	286,441	171,446	457,887	445,997	358,936
旭	219,601	155,940	375,541	357,317	287,815
磯子	297,743	171,458	469,201	461,892	349,703
金沢	332,440	168,952	501,392	482,209	369,881
港北	396,593	299,315	695,908	709,639	550,179
緑	341,716	211,747	553,463	534,427	374,762
山内	405,136	275,313	680,449	663,293	531,417
都筑	575,739	438,427	1,014,166	1,007,175	796,402
戸塚	434,530	226,240	660,770	643,681	505,932
栄	294,734	155,624	450,358	439,326	345,270
泉	253,518	154,484	408,002	394,482	308,732
瀬谷	167,925	95,838	263,763	268,911	211,334

### インターネットによる貸出延長

インターネット	1,048,264	404,610	1,452,874	1,240,414	920,249
---------	-----------	---------	-----------	-----------	---------

### 図書取次サービス事業

図書取次サービス事業	382,132	144,647	526,779	406,236	321,996
------------	---------	---------	---------	---------	---------

【参考】電子書籍サービス貸出点数 [上記、貸出冊数の総数には含まない。]

電子書籍サービス	-	-	93,594	59,173	2,498
----------	---	---	--------	--------	-------

ウ 一日平均利用状況

図書館	入館者数 (人)	貸出 利用者数 (人) ※1	貸出冊数 (冊)	利用者 一人当たり 貸出冊数 (冊)	予約受付 冊数 (冊) ※2
全館平均※3	1,034.1	464.9	1,522.1	3.27	45.2
中央	2,414.0	855.8	2,659.6	3.11	90.5
鶴見	687.0	339.4	1,138.5	3.35	34.1
神奈川	879.6	431.0	1,634.2	3.79	35.4
中	667.3	243.2	803.7	3.30	23.7
南	807.0	362.2	1,067.9	2.95	36.3
港南	515.0	332.9	1,084.5	3.26	31.1
保土ヶ谷	891.9	422.4	1,331.1	3.15	37.4
旭	648.0	305.7	1,091.7	3.57	29.9
磯子	938.9	424.2	1,367.9	3.22	40.3
金沢	1,028.5	458.4	1,457.5	3.18	36.9
港北	1,260.3	618.9	2,028.9	3.28	48.8
緑	1,004.7	477.9	1,608.9	3.37	53.5
山内	1,279.8	615.6	1,978.0	3.21	73.2
都筑	2,189.8	873.5	2,956.8	3.39	67.1
戸塚	1,603.9	669.6	1,920.8	2.87	84.6
栄	772.5	389.5	1,309.2	3.36	41.1
泉	596.9	333.6	1,186.1	3.56	29.0
瀬谷	427.5	213.1	771.2	3.62	20.3
インターネット※4	—	1,681.5	3,980.5	2.37	8,711.8
図書取次サービス	—	79.5	140.4	1.77	—

- ※1 貸出延長及び館内閲覧利用者数を含む。
- ※2 移動図書館で受け付けた予約は中央図書館に含む。
- ※3 インターネット、図書取次サービスの利用状況は除く。
- ※4 インターネットによる貸出延長を指す。

エ 利用状況の推移

区分	登録者数 (人)	貸出冊数 (冊)	入館者数 (人)
R4	868,558	11,533,797	6,396,145
R3	879,547	10,947,111	6,630,539
R2	883,160	8,480,384	5,104,852
R1	902,491	9,877,682	6,982,535
H30	913,064	10,470,819	7,436,816
H29	921,908	10,522,009	7,552,045
H28	933,337	10,673,325	7,768,010
H27	939,901	10,723,402	7,906,695
H26	944,198	10,601,123	7,860,188
H25	951,811	10,439,041	7,681,307
H24	969,596	10,891,026	8,154,802
H23	961,039	11,366,869	8,304,188
H22	978,419	11,751,625	8,660,185
H21	1,012,872	12,002,943	8,912,792
H20	1,014,475	11,867,411	9,057,644
H19	1,031,799	11,429,849	8,838,462
H18	1,036,415	11,460,135	9,140,167
H17※	1,367,298	11,380,586	9,576,099
H16	1,422,055	11,658,755	9,897,697
H15	1,345,754	11,799,482	10,108,195

※平成17年1月から登録更新手続(5年毎)を実施

## (2) 予約受付冊数

### ア 予約受付冊数 [館別]

(冊)

図書館※1	令和4年度			令和3年度	令和2年度	
	一般	児童	合計			
総数(インターネットを含む)	2,985,039	474,210	3,459,249	3,467,033	3,026,572	
総数(図書館のみ)	252,093	27,341	279,434	292,351	268,145	
図書館	中央※2	29,660	1,455	31,115	33,330	31,306
	鶴見	9,924	1,752	11,676	11,841	11,055
	神奈川	10,708	1,456	12,164	12,633	11,218
	中	7,060	1,096	8,156	9,026	7,844
	南	11,643	861	12,504	13,172	12,527
	港南	9,816	871	10,687	11,308	10,336
	保土ヶ谷	11,442	1,409	12,851	13,975	14,043
	旭	9,403	888	10,291	9,821	8,863
	磯子	12,942	868	13,810	14,618	12,444
	金沢	11,732	952	12,684	12,767	12,238
	港北	14,286	2,460	16,746	17,939	14,734
	緑	16,442	1,945	18,387	18,871	18,728
	山内	22,100	3,079	25,179	25,691	21,828
	都筑	20,477	2,538	23,015	25,376	24,222
	戸塚	26,316	2,781	29,097	28,749	26,121
	栄	12,655	1,484	14,139	15,182	13,949
	泉	9,075	904	9,979	9,905	8,879
瀬谷	6,412	542	6,954	8,147	7,810	
インターネット	2,732,946	446,869	3,179,815	3,174,682	2,758,427	

※1 各図書館の窓口、館内利用者用検索機での受付冊数の合計数

※2 移動図書館で受け付けた予約は中央図書館に含む。

### イ 予約受付冊数 [方法別] [下段( )は構成比]

(冊)

区分	令和4年度	令和3年度	令和2年度
総数	3,459,249 (100%)	3,467,033 (100%)	3,026,572 (100%)
図書館窓口	238,605 (6.9%)	250,573 (7.2%)	234,320 (7.7%)
館内利用者用検索機	40,829 (1.2%)	41,778 (1.2%)	33,825 (1.1%)
インターネット	3,179,815 (91.9%)	3,174,682 (91.6%)	2,758,427 (91.1%)



(3) レファレンス件数 [下段( )内はEメール受付で内数]

(件)

図書館	令和4年度									令和3年度	令和2年度
	所蔵調査				事項調査				合計		
	口頭	電話	文書	合計	口頭	電話	文書	合計			
総数	146,312	41,963	1,374	189,649	41,908	10,569	1,029	53,506	243,155	241,822	227,106
中央	36,147	19,577	1,373 (1,369)	57,097 (1,369)	11,580	5,915	1,027 (991)	18,522 (991)	75,619 (2,360)	64,948 (2,162)	61,050 (1,763)
鶴見	3,525	962	0	4,487	1,215	344	1	1,560	6,047	7,000	5,454
神奈川	3,544	770	0	4,314	1,308	248	0	1,556	5,870	7,120	5,074
中	1,976	483	0	2,459	883	327	0	1,210	3,669	4,103	4,358
南	2,178	839	1	3,018	1,201	174	1	1,376	4,394	6,436	7,032
港南	4,886	843	0	5,729	1,059	122	0	1,181	6,910	7,171	8,038
保土ヶ谷	6,683	1,047	0	7,730	2,622	238	0	2,860	10,590	12,480	8,125
旭	3,718	661	0	4,379	687	86	0	773	5,152	6,849	5,280
磯子	8,993	1,285	0	10,278	2,116	65	0	2,181	12,459	14,651	11,450
金沢	8,162	1,028	0	9,190	4,303	542	0	4,845	14,035	11,666	12,556
港北	7,548	869	0	8,417	3,032	295	0	3,327	11,744	8,529	6,173
緑	6,477	1,500	0	7,977	618	780	0	1,398	9,375	9,668	11,624
山内	7,798	5,514	0	13,312	821	282	0	1,103	14,415	14,213	10,500
都筑	18,758	2,820	0	21,578	2,998	91	0	3,089	24,667	26,575	27,093
戸塚	10,702	1,496	0	12,198	2,885	80	0	2,965	15,163	16,182	17,579
栄	5,056	608	0	5,664	811	66	0	877	6,541	5,306	5,643
泉	4,066	676	0	4,742	347	76	0	423	5,165	5,004	5,749
瀬谷	6,095	985	0	7,080	3,422	838	0	4,260	11,340	13,921	14,328

(4) 市外図書館との相互貸借冊数

(冊)

対象	貸出冊数	借用冊数
総数	10,564	11,267
県立図書館	40	471
県立川崎	85	92
県内市町村	10,330	9,497
国会図書館	—	32
その他	109	1,175

## (5) 図書取次サービス

行政サービスコーナーなどにおいて、予約した図書の貸出し、返却ができる取次サービスを実施しています。

### 図書取次サービス場所と利用状況

区	場 所	実施内容	延利用数		
			利用者 (人)	貸出 (冊)	返却 (冊)
総 数			298,368	526,779	780,943
港 南	港南台図書取次所：港南台地区センター内	貸出・返却	13,282	22,469	31,780
旭	二俣川図書取次所 ：二俣川駅（相鉄線）行政サービスコーナー内	貸出・返却	49,426	81,443	111,570
港 北	日吉図書取次所（日吉の本だな） ：慶應義塾大学協生館1階	貸出・返却 企画事業	61,640	135,236	147,621
戸 塚	東戸塚図書取次所 ：東戸塚駅（JR線）行政サービスコーナー内	貸出・返却	97,143	157,717	199,457
青 葉※	美しが丘西地区センター	貸出・返却	10,950	18,285	18,755
	大場みすずが丘地区センター	貸出・返却	5,112	8,754	7,776
	奈良地区センター	貸出・返却	10,324	17,978	19,165
	藤が丘地区センター	貸出・返却	12,580	21,418	18,567
	若草台地区センター	貸出・返却	10,547	17,411	12,728
	田奈ステーション（区民交流センター）	貸出・返却	8,648	14,313	12,698
	青葉台コミュニティハウス	貸出・返却	18,716	31,755	22,861
市が尾駅、青葉台駅、たまプラーザ駅（東急田園都市線）	返却ポスト	—	—	177,965	

※ 青葉区はオフラインによる貸出しで山内図書館から地区センターへ搬送



## 日吉図書取次所(日吉の本だな)は 1周年を迎えました

慶應義塾大学日吉キャンパスの協生館内にある日吉図書取次所（愛称：日吉の本だな）は、令和5年1月に開所1周年を迎えました。

展示・イベントスペースのある日吉の本だなでは、港北図書館による図書館カードの出張登録会や、本のテーマ展示などを行っています。

令和4年度には、日吉生まれの横綱「武蔵山」のパネルと関連図書の展示、「中身はないしょ！の本セット」（テーマごとに司書が選んだ本4冊をセットで貸出）など、様々な企画を実施しました。

また、港北区地域振興課による区民活動支援センターの出張相談会に加えて、地域で様々な活動をしているまちの先生による体験会や朗読会等も実施しました。

引き続き、区役所や地域の団体と連携しながら、新たな本や情報と出会う場所、地域交流・多世代交流の場所となるよう、様々な取組を実施していきます。



中身はないしょ！の本セット



まちの先生による  
体験会(あやとり)

## (6) 移動図書館

市立図書館を利用しにくい地域などを対象に、中央図書館の移動図書館「はまかぜ号」が、2台体制で市内30か所を2週間ごとに巡回しています。

その他、地域のイベント等への特別運行も行っています。

移動図書館の巡回先と利用状況

区	巡回先	場 所	貸出 利用者数 (人)	貸出冊数(冊)※1			
				一般書	児童書	合 計	
総 数			33,609	87,098	52,822	139,920	
鶴見	1	矢向	矢向一丁目公園	476	987	1,396	2,383
神奈川	2	宮向	宮向団地管理事務所前(5-4号棟下)	897	2,195	1,148	3,343
	3	片倉	神大寺中央公園	2,185	6,097	3,144	9,241
西	4	みなとみらい	グランモール公園「美術の広場」	3,802	8,232	5,804	14,036
中	5	馬の博物館	馬の博物館(根岸森林公園に隣接)	851	2,167	1,413	3,580
南	6	永田みなみ台	永田みなみ台公園	227	742	83	825
港南	7	港南台	港南台中央公園	1,277	4,331	867	5,198
保土ヶ谷	8	狩場	狩場町第三公園	548	1,166	1,478	2,644
旭	9	左近山	左近山ショッピングセンター南側広場	1,383	5,116	823	5,939
	10	中沢	中沢町公園(きのこ公園)	784	2,360	1,013	3,373
	11	希望が丘	中希望が丘第五公園	943	2,433	2,167	4,600
磯子	12	杉田大谷	杉田大谷第一公園	867	2,597	1,169	3,766
金 沢	13	並木	イド藻公園	1,871	5,923	612	6,535
	14	八景西	八景西公園	1,234	3,197	1,841	5,038
港 北	15	南日吉	コンフォール南日吉管理事務所前	4,501	9,962	9,149	19,111
	16	綱島東	綱島東三丁目公園	3,000	5,988	8,032	14,020
緑	17	竹山	竹山中公園	1,026	2,663	1,010	3,673
	18	北八朔	北八朔第二公園	129	387	40	427
青 葉	19	奈良北	奈良町第三公園	245	800	46	846
	20	ならやま	奈良山公園	562	1,676	936	2,612
都 筑	21	東山田	東山田地域ケアプラザ	461	1,092	680	1,772
戸 塚	22	品濃	品濃谷宿公園	1,135	2,277	4,102	6,379
	23	名瀬	名瀬下第三公園	597	1,745	329	2,074
	24	俣野	ドリームハイツ第一公園	987	2,530	846	3,376
栄	25	野七里	野七里テラス	390	1,224	380	1,604
	26	庄戸	庄戸第三北公園	340	1,300	163	1,463
泉	27	緑園	緑園東公園	1,279	4,190	1,139	5,329
	28	しらゆり	しらゆり公園(プール側)	87	194	195	389
瀬 谷	29	阿久和	三ツ境大原第二公園	1,059	2,832	1,979	4,811
	30	五貫目	五貫目町公園	203	449	102	551
特 別 運 行※2			263	246	736	982	

※1 貸出延長による貸出冊数を含む。

※2 令和4年度は13回実施

## (7) 広域相互利用

隣接する全7市の図書館と、相互の市民が直接各自自治体の図書館で本を借りられるように協定を結んでいます。

平成29年3月から鎌倉市・川崎市・藤沢市・大和市、平成30年4月から横須賀市、令和2年11月から東京都町田市、令和3年4月から逗子市と、それぞれ相互利用を開始しました。

ア 他都市に在住の方が、横浜市立図書館で登録した人数（累積）及び貸出冊数  
[横浜市在勤・在学者の利用を除く。]

都 市 名	令和4年度		令和3年度	
	登録者数 (人)	貸出冊数 (冊)	登録者数 (人)	貸出冊数 (冊)
総 数	9,222	53,229	7,856	44,671
鎌 倉 市	1,673	13,218	1,435	10,957
川 崎 市	4,305	22,450	3,750	19,173
逗 子 市	172	1,690	109	1,132
藤 沢 市	872	3,859	750	3,354
大 和 市	493	2,185	432	1,693
横 須 賀 市	1,470	8,142	1,228	6,901
町 田 市	237	1,685	152	1,461

イ 横浜市民が、他都市の図書館で登録した人数（累積）及び貸出冊数

都 市 名	令和4年度		令和3年度	
	登録者数 (人)※	貸出冊数 (冊)	登録者数 (人)※	貸出冊数 (冊)
総 数	53,152	571,539	45,565	594,173
鎌 倉 市	1,947	22,113	1,663	21,293
川 崎 市	19,549	214,868	16,850	246,801
逗 子 市	661	3,191	400	2,681
藤 沢 市	5,017	73,275	4,290	77,632
大 和 市	23,027	192,643	20,242	191,140
横 須 賀 市	941	12,754	771	10,383
町 田 市	2,010	52,695	1,349	44,243

※ 各市の登録者数データが「新規登録者数」または「累積登録者数」のいずれかであったため、提供データを基に参考値として計上



## (8) 障害者支援事業

視覚に障害のある方等を対象に全館で対面朗読を行っているほか、中央図書館において、録音資料（カセットテープ図書、デージー図書※）や点字資料の貸出しを行なっています。

また、心身に障害があり来館が困難な方への図書の配送貸出を実施しています。

※デージー図書：1枚のCD-ROMで長時間の収録が可能なデジタル録音図書

### ア 登録者数 (人)

区分	総数
総数	1,371
視覚障害等	678
配送貸出	693

### イ 貸出数

(タイトル)

区分	録音資料					点字資料等			
	図書 (テープ)	図書※ (デージー等)	定期刊行物 (テープ)	定期刊行物 (デージー等)	総数	点字図書	点字雑誌	拡大写本	総数
視覚障害等	77	2,879	137	4,910	8,003	1	260	0	261

※複数タイトルを1件として計上している場合あり

区分	冊数(冊)	件数(件)
配送貸出※	6,695	3,240

※中央図書館で実施

### ウ 録音資料蔵書数

図書館	図書(テープ)		図書(デージー)		図書(CDブック)		雑誌 (デージー)
	巻数(巻)	タイトル	枚数(枚)	タイトル	枚数(枚)	タイトル	タイトル
中央	47,831	7,664	1,566	1,566	364	257	7

### エ 点字資料等蔵書数

図書館	点字図書		点字雑誌	拡大写本	
	冊数(冊)	タイトル	タイトル	冊数(冊)	タイトル
総数	2,915	391	8	296	57
中央	1,472	360	8	296	57
鶴見	0	0	—	—	—
神奈川	0	0	—	—	—
中	151	3	—	—	—
南	150	2	—	—	—
港南	22	6	—	—	—
保土ヶ谷	150	2	—	—	—
旭	0	0	—	—	—
磯子	0	0	—	—	—
金沢	160	3	—	—	—
港北	150	2	—	—	—
緑	63	1	—	—	—
山内	149	2	—	—	—
都筑	0	0	—	—	—
戸塚	143	3	—	—	—
栄	155	5	—	—	—
泉	150	2	—	—	—
瀬谷	0	0	—	—	—

### オ 対面朗読

図書館	延時間 (時間)	延人数 (人)
総数	906	399
中央	86	41
鶴見	90	43
神奈川	2	1
中	0	0
南	6	3
港南	76	36
保土ヶ谷	163	51
旭	16	6
磯子	0	0
金沢	0	0
港北	28	14
緑	0	0
山内	126	59
都筑	0	0
戸塚	29	10
栄	29	14
泉	255	121
瀬谷	0	0

## (9) 電子書籍サービス

インターネットにつないだパソコンやスマートフォン、タブレットを使って、電子書籍の貸出し、返却ができるサービスです。

### コンテンツ数と利用状況

内 容	令和4年度			令和3年度	令和2年度
	一般書	児童書	総 数		
提供コンテンツ数 (点) ※	8,451	1,734	10,185	5,366	3,062
ログイン数 (回)	—	—	232,855	184,449	5,868
貸出数 (件)	—	—	93,594	59,173	2,498
予約数 (件)	—	—	32,031	27,045	1,611

※3月31日時点の数値

## (10) オンラインデータベース

横浜市立図書館で契約しているオンラインデータベースと国立国会図書館による図書館向けデジタル化資料送信サービスを提供しています。

### オンラインデータベース利用状況

図書館	令和4年度	
	導入数 (種)	利用実績 (回)
総 数		3,381
中 央	19	1,721
鶴 見	11	73
神奈川	11	63
中	11	16
南	11	82
港 南	11	27
保土ヶ谷	11	105
旭	12	68
磯 子	11	22
金 沢	11	30
港 北	11	77
緑	11	98
山 内	14	479
都 筑	12	298
戸 塚	11	73
栄	12	63
泉	12	50
瀬 谷	12	36

## (11) ホームページ及び SNS 等利用状況

(件)

内 容	令和4年度	令和3年度	令和2年度
図書館ホームページアクセス件数 (蔵書検索ページ・デジタルアーカイブのアクセス件数を除く。)	5,345,673	5,924,755	6,832,620
蔵書検索ページアクセス件数 (検索トップページの表示回数)	24,616,070	24,875,149	22,751,747※
デジタルアーカイブ「都市横浜の記憶」アクセス件数 (各ページの合計アクセス件数)	635,565	666,457	674,068
ボランティアメールマガジン登録アドレス件数	735	688	633
Twitter フォロワー数 (横浜市立図書館のアカウント)	4,394	3,695	2,782
Twitter 発信数 (横浜市立図書館のアカウント)	668	1,008	436

※新型コロナウイルス感染拡大防止に伴う予約停止期間については「横浜市立図書館2021」参照

## (12) 交流と学びのフロア

中央図書館地下1階にある、グループで情報交換や議論を通じて学ぶことができるフロアです。「つどう・かたる」コーナー、「ともに・まなぶ」ルーム、「みる・きく」スペースの3エリアから構成されています。

「みる・きく」スペースでは、CD、DVD等の視聴ができます。

### ア 交流と学びのフロア利用回数

コーナー名	利用件数(件)	利用人数(人)
つどう・かたるコーナー	2,644	6,032
ともに・まなぶルーム	587	1,774
みる・きくスペース	2,457	2,479

### イ 視聴覚資料の利用数と所蔵数

媒体	利用数(回)	所蔵数(点)	受入・除籍点数(点)			
			購入	寄贈	編入・その他	除籍
総数	4,583	14,360	3	30	88	0
コンパクトディスク	2,573	12,522	0	0	0	0
カセットテープ	14	514	0	0	0	0
DVD	1,996	1,324	3	30	88	0

## (13) 庁内情報拠点化事業

庁内の日常業務や新たな事業の企画立案等のために必要な調査、資料紹介、図書の貸出しなどを行っています。

### 庁内情報拠点化事業利用状況

内容	実績
貸出(冊)	3,019
レファレンス(件)	1,968

## (14) 学校連携事業

教職員への図書貸出や、調べ学習授業の受入など、学校教育への協力と学校図書館の充実への支援を行っています。

### 学校連携事業利用状況

内容	利用回数		貸出冊数又は利用人数	
	令和4年度	令和3年度	令和4年度	令和3年度
教職員向け貸出	1,383回	1,714回	22,622冊	27,843冊
母語セットの貸出※1	150回	104回	2,962冊	1,467冊
学校向けセット貸出※2	244回	226回	9,170冊	8,640冊
調べ学習	3回	0回	13人	0人
図書館見学	173回	189回	5,222人	3,224人
読み聞かせ・ブックトーク	59回	21回	1,928人	594人
職業体験学習・職業インタビュー	151回	100回	857人	1,094人
教職員向け研修・レファレンス等	843回	846回	1,895人	1,824人
学校ボランティア向け研修・相談	37回	21回	323人	169人

※1 所蔵数約3,900冊

※2 38テーマ(174セット)で、所蔵数6,690冊

## (15) 団体貸出

読書の普及を図り、地域の自主的な読書活動を支援することを目的に、自治会町内会、保育所、幼稚園及び地域文庫等の読書活動団体への一括貸出を、6館で実施しています。

### 登録団体数と利用状況

図書館	団体数	貸出冊数(冊)			交換回数(回)
		一般書	児童書	合計	
総数	156	6,779	17,015	23,794	169
中央	36	3,207	3,147	6,354	44
保土ヶ谷	14	37	645	682	6
金沢	8	465	1,193	1,658	5
港北	24	526	2,145	2,671	22
山内	50	1,385	7,100	8,485	73
戸塚	24	1,159	2,785	3,944	19
令和3年度	165	4,771	12,880	17,651	111
令和2年度	179	6,894	15,345	22,239	204

## (16) グループ貸出

市民の学習活動・課題解決、ボランティア活動等の支援のため、5名以上の小規模な市民グループに対して、グループ貸出を実施しています。

### 登録グループ数と利用状況

図書館	グループ数	貸出冊数(冊)
総数	624	48,525
中央	26	1,874
鶴見	60	5,677
神奈川	38	3,098
中	17	1,272
南	34	1,711
港南	34	3,370
保土ヶ谷	21	1,317
旭	20	890
磯子	44	2,838
金沢	32	2,187

図書館	グループ数	貸出冊数(冊)
港北	32	2,412
緑	25	1,991
山内	30	2,004
都筑	76	6,417
戸塚	39	2,851
栄	36	2,466
泉	31	2,004
瀬谷	29	4,146
令和3年度	579	38,283
令和2年度	534	27,201



## 6 令和4年度 事業のまとめ

### トピックス

#### 1 図書館規則の改正

令和4年4月1日に、横浜市立図書館規則の改正を行いました。主な変更点は次の通りです。

- (1) 郵送による図書館カードの登録・登録更新申請手続の開始  
窓口だけではなく、郵送で図書館カードの新規登録等ができるようになりました（市内在住で、住民票と現住所が同じ方のみ対象）。
- (2) 貸出冊数・期間の変更  
貸出冊数の上限を、6冊から10冊に拡充しました。また、貸出期間を2週間から14開館日に拡充しました。
- (3) 障害者等の図書館利用に対する支援等の規定を追加  
読書バリアフリー法の制定に伴い、規定を追加しました。

#### 2 新型コロナウイルス感染症への対応

感染症拡大の影響で、一部図書館の開館時間を変更しました。

- (1) 8月23日～26日：栄図書館の閉館時間を、午後7時から午後5時に変更
- (2) 8月24日～26日、30日：都筑図書館の閉館時間を、午後7時から午後5時に変更

### 令和4年度の横浜市立図書館の取組方針

#### 1 横浜市の計画と「横浜市立図書館運営実行プラン」

「横浜教育ビジョン2023」の具現化に向けたアクションプランとして平成30（2018）年に「第3期横

浜市教育振興基本計画（平成30年度から令和4年度）」（以下、教育振興基本計画）が策定され、読書活動の推進及び図書館サービスの充実が掲げられました。

また、「第二次横浜市民読書活動推進計画（令和元年度から令和5年度）」（以下、読書計画）が、すべての横浜市民の読書活動を総合的に推進するために令和元（2019）年に策定されています。

横浜市立図書館の中期計画である「横浜市立図書館運営実行プラン（令和元年度から令和4年度）」（以下、運営実行プラン）は、上記の教育振興基本計画のうち、図書館や読書に関する施策を計画的に実施することを目的としつつ、読書計画とも連動するものとして策定しました。

運営実行プランの成果指標には、教育振興基本計画、読書計画の指標等を用い、進行管理のため、年度ごとに各図書館において「図書館の目標」を策定し、年度ごとに振り返りを行いました。目標や振り返りは、ホームページで公開しました。なお、運営実行プランの計画期間が令和4年度に終了したのに伴い、「図書館の目標」は、目標一覧にその役割を統合しました。

#### 2 重点項目

教育振興基本計画の施策「図書館サービスの充実」には、主な取組として「誰もが利用しやすい図書館づくり」「子どもの読書習慣の定着への支援」「蔵書とレファレンスの充実」が挙げられています。そこで、運営実行プランはこの3つの取組を重点項目としています。

##### 重点項目

### 1

#### 誰もが利用しやすい 図書館づくり

- (1) 図書館のイメージアップと利用促進のための企画・イベント等実施
  - ア イベント等の実施
  - イ NHK朝の連続テレビ小説「ちむどんどん」では鶴見区が舞台になり、鶴見図書館でも沖縄をテーマ

にした様々な事業を行いました。「ちむどんどん」横浜鶴見プロジェクトの協力を得て、脚本家・羽原大介氏を招いた講演会も実施しました。(P.32)



鶴見図書館

つみ読書講演会「脚本家の仕事～ちむどんどんはこうして生まれた～」

- (イ) 旭図書館では、鎌倉時代の武将・畠山重忠が旭区二俣川で討ち死にした史実を元に、重忠関連の郷土資料を収集してきました。令和4年に、NHK大河ドラマ「鎌倉殿の13人」に重忠が登場したことから、資料を活用したブックリストの作成、企画展示、講演会などの関連事業を行いました。(P.33)



旭図書館

展示「本とパネルでみる畠山重忠と旭区」

- (ウ) 各区の読書活動推進目標に基づき、各館で区と連携した読書講演会や周年事業 (P.36 (4)) を実施しました。
- イ 財源の確保の取組
- (ア) 引き続き広告事業に取り組み、ホームページのバナー広告、館内のパンフレットラックの設置などの図書館広告事業による令和4年度の歳入額は287万1千円、節減額は94万3千円でした。(P.41)

## 【区と連携した読書講演会等の例】



栄図書館

栄区読書活動推進講演会「『横浜大戦争』の舞台裏」



磯子図書館

磯子区読書活動推進講演会「物語が生まれるとき」

- (イ) 横浜市ふるさと納税による寄附制度は平成30年度から開始し、令和4年度は205万8千円のご寄附をいただきました。令和4年度は、54万5千円を活用し、SDGs 関連の本を244冊購入しました。(P.41)
- (2) 誰もが利用しやすい図書館サービスの充実
- ア 全館で公衆無線 LAN を導入しました。
- イ 貸出冊数及び期間の拡充を行い、10冊、14開館日まで借りられるようになりました。よりたくさんのお借りいただけるようになり、年間の貸出冊数が前年度に比して約58万冊増加しました。
- ウ 郵送による図書館カードの登録・登録更新申請手続を開始しました。来館せずに、郵送のやりとりでカードを発行できるようになり、図書取次サービスや電子書籍サービスの利用がますます便利になりました。合計で114件(登録98件、更新16



件)の利用がありました。(P.12)

エ 移動図書館「はまかせ号」の2台体制での運行開始により、巡回場所を9か所増設し、市内全ての区への巡回を開始しました。令和5年1月には泉区内の2か所目の拠点として、しらゆり公園が加わり、市内30か所を定期巡回するようになりました。また、新たに特別運行を開始し、市庁舎アトリウムで開催した「よこはま読書パーク」、地域が開催した読書関連イベント、スポーツイベント、小学校の教育活動などへの運行を13回実施しました。司書がおはなし会やブックトークを行い、地域の読書活動を支援しました。(P.17)

オ 令和4年2月に開設したツイッターアカウント「はまかせ号(横浜市移動図書館)@lib\_hamakaze」において、日々移動図書館の運行情報を迅速に発信しました。



移動図書館  
(特別運行 in 金沢まつりいきいきフェスタ)

カ 視覚障害者等支援事業では、読書バリアフリー法に基づき、活字資料での読書が困難な方へサービス対象を拡大しました。また、テキストデジターの製作を本格実施したほか、7月から、レファレンス回答内容のテキストデータでの提供を開始しました。

キ 中央図書館地下1階の「交流と学びのフロア」を活用し、大学等と連携した若者向けの講座やワークショップを開催しました。

### (3) 広域相互利用の実施

横浜市と隣接する7市(鎌倉市、川崎市、逗子市、

藤沢市、大和市、横須賀市、町田市)との広域相互利用を引き続き行っています。

### (4) 人材育成の推進

ア 「司書職人材育成計画」に基づいて、新採用職員向け研修、事業立案、選書、児童サービス、障害者支援事業等に関する研修を実施し、職員の能力・知識の向上に努めました。

イ 日本図書館協会、神奈川県立図書館等が主催する外部研修にも職員が参加しました。

### (5) 地域と連携した読書活動の推進

ア 図書館におけるボランティア活動は、令和2・3年度と比して増加しています。読み聞かせ、図書修理、書架整理、環境整備など、様々なボランティアの方が活躍してくださっています。

神奈川県図書館では、「土曜日のおはなし会」を担う読み聞かせボランティアの新たなメンバーを養成する講座を実施し、6の方が令和4年度から活動に加わりました。

瀬谷図書館では、「わらべうたと絵本の会」ボランティア講座を実施し、親子向けの「ひよこのおはなし会」の活動に参加するボランティアを養成しました。



瀬谷図書館  
「わらべうたと絵本の会」ボランティア講座

中央図書館では、新型コロナウイルス感染症の影響で中断していた、ボランティアによるおはなし会を7月に再開しました。また、新たなボランティアグループとの連携により、「大人のための朗読の部屋」、「大人が楽しむおはなし会」を開催し、

成人の読書活動を支援しました。(P.39 (8)(9))

イ 図書館や地域で活動するボランティアの交流会や懇談会については、新型コロナウイルス感染症の影響で中止や紙面開催となる場合もありましたが、対面での開催数も回復傾向にあります。(P.40 (10))

ウ 中央図書館では、西区役所、野毛山動物園、横浜能楽堂、神奈川県立音楽堂、かなっくホール(横浜市神奈川区民文化センター)、にしとも広場(にしく市民活動支援センター)、スマイル・ポート(西区地域子育て支援拠点)、NPO 法人横浜シティガイド協会など、地域の関係機関・団体と連携したおはなし会、図書展示、歴史散歩などを実施し、地域の読書活動支援や市民の図書館利用促進を図りました。



中央図書館  
い・にし・え散歩 前川國男の建築を巡る

## (6) これからの図書館についての検討

ア 図書館サービスの充実に向けて、これからの図書館に求められる機能や、図書館のあり方の検討を進めています。

イ 令和6年1月の図書館情報システムの更新に向けて、システム構築を開始しました。

### 重点項目

## 2

## 子どもの読書習慣の 定着への支援

横浜市立図書館では、子どもが自ら読書に親しみ、よりよく生きていくための力を養うことができるよう、児童サービスを行っています。

## (1) 家庭での読書活動の推進

ア 全館で定期的におはなし会を開催しました。その場で絵本やわらべうたを楽しむだけでなく、プログラムの配付、絵本の貸出しを行い、家庭での読書につながるきっかけづくりを行いました。(P.37 (5))。

イ 司書のおすすめ本を紹介する企画展示や、季節やテーマに合わせた定期的な本の展示を全館で実施したほか、あらかじめ司書が数冊のおすすめの本をセットにした福袋の貸出しなどを複数館で行い、利用者の本選びを支援しました。

ウ 乳幼児向け絵本やわらべうたを紹介する冊子「おひざにだっこで楽しむ絵本」を印刷(30,000部)し、区役所の乳幼児健診会場、保育園、地域子育て支援拠点等に配付しました。

エ 子ども自身が初めて物語の本を選ぶための冊子「はじめてであうものがたり」を新たに市立小学校、義務教育学校の新1年生に配付しました。(約30,000部)

オ 中央図書館では、児童書の挿絵画家を招いた飛び出だすカードの製作や、司書による百科事典や図鑑を活用した調べ学習のワークショップを開催し、夏休みの子どもたちの自由研究や課題取組を支援しました。



泉図書館  
なかみはな-に? 本のお楽しみ袋



## (2) 学校教育への協力、学校図書館充実のための支援

- ア 学校への支援として、全館で児童生徒向けの図書館見学、図書館インタビュー、職業体験等の受け入れのほか、学校を訪問し、学校図書館の環境整備に関する相談や学校図書館ボランティア向けの図書修理講座を実施しました。また、中央図書館では、教職員のインターンシップを受け入れました。
- イ 学校の教育活動の支援として、学校向けセット貸出※1)、教職員向け貸出、レファレンスサービスを実施しました。(P.21 (14))
- ウ 学校向けセット貸出では、学校からのニーズに応じて新しいテーマの図書セットを増やすとともに、既存のテーマについてもセット数を拡充しました。
- エ 中央図書館では、外国につながる児童生徒の支援のため、国際教室設置校を中心に市立学校に対し、「母語セット」※2)の貸出しの実施とともに、取扱い資料の充実を図りました。(所蔵冊数約3,900冊)
- オ 学校図書館に向け、おすすめの新刊情報のほか、学年別おすすめ本リスト「読んでみようこんな本」や各図書館が作成した図書リストなどを提供しました。
- カ 中央図書館では、戸部小学校(西区)の児童が製作した絵本や野毛山動物園の動物図鑑を展示しました。

## (3) ティーンズ世代の読書活動の促進

- ア ティーンズ世代からのおすすめ本のポップやパネルの展示を、中央・南・磯子・金沢・緑・山内・都筑・栄・泉図書館で行いました。地域の中学校、高等学校からの協力をいただき、利用者の読書推進にもつながりました。
- イ 鶴見図書館では、進路に関心を抱くティーンズ世代のために、展示「知りたい!あなたのまわりの働く大人」を実施し、様々な職業の方にご協力いただいた「お仕事カード」を共に掲示しました。(P.32)
- ウ 神奈川図書館では「#神奈川図書館のオススメ



都筑図書館  
POP展示 都筑区中高生による本の紹介展示

- 本 ForTEENS」を開催し、本の展示だけでなくブックリストも配布しました。(P.32)
- エ 旭図書館では本の紹介ゲーム「ビブリオバトル」を実施し、チャンプ本に選ばれた本を図書館資料として購入しました。(P.33)
- オ 夏季を中心に、ティーンズ向け業務体験・ボランティア体験を、港南・保土ヶ谷・金沢・緑・都筑・瀬谷図書館で行い、延べ31人が参加しました。
- カ 中央図書館では、ハートフルスペース※3)を利用する児童生徒を対象に「ライブラリーツアー@中央図書館」を実施し、図書館見学のほか、「交流と学びのフロア」で読書ノートの製本体験を行い、子どもたちの居場所や社会体験の場を提供しました。

## (4) 地域での読書活動への支援

- ア 地域で活動するボランティア向けに、読み聞かせ講座等を実施し、読書活動の担い手を育成しました。(P.39 (8))

※1 学校向けセット貸出：学校の授業で取り上げることが多いテーマ等について、テーマごとに20冊から40冊の図書をまとめて学校に貸出するサービス  
 ※2 母語セット：日本語指導が必要な児童生徒のために、日本語を学ぶ基礎を築き、母語をはぐくむ上で大切な、母語で書かれた本を学校向けに貸出するサービス  
 ※3 ハートフルスペース：不登校状態にある児童生徒に対し、基本的な生活習慣の確立、基礎学力の補充、学校生活への適応等を図り、社会的自立に向けた相談や支援を行う横浜市教育委員会事務局が運営する施設





戸塚図書館

戸塚区読書活動ステップアップ講座「絵本を子どもたちに届けるまで」

イ 鶴見・港南・緑・戸塚図書館では、子育て支援者や保育士など、子育てに関わる大人を対象にした読み聞かせやわらべうたの講座を実施しました。また、金沢・戸塚図書館では、保育や子育てのボランティアの方へ絵本とわらべうたの研修を行いました。

ウ 初心者向け読み聞かせ講座を複数館で実施したほか、旭・山内・戸塚図書館では、フォローアップ、ステップアップのための講座も開催しました。

エ 南・旭・磯子・金沢・港北・山内・都筑図書館では学校や地域で活動するボランティアや施設の方を対象にした、本の修理講座を開催しました。

オ 地域での乳幼児向けおはなし会の担い手を養成するため、市立図書館全体として「わらべうたと絵本の会」ボランティア講座を開催しました。令和4年度は瀬谷・港南・都筑図書館で、石川道子氏を講師に迎えて実施しました。(P.31)

### (5) 児童サービス担当者連絡会の開催

児童サービス調整担当者会を開催し、各館が実施する乳幼児とその保護者を対象としたおはなし会について情報交換を行ったほか、職員向け研修として、外部講師を招き、「わらべうた・絵本をとおして幼い子どもを知る」を実施しました。

## 重点項目

# 3

## 蔵書とレファレンスの充実

### (1) 地域の情報拠点としての蔵書の充実

ア 法律・ビジネス・統計・医学など、市民の暮らしに役立つ情報や学びを支えるものから楽しみのための読書まで、幅広い資料を収集しました。

イ 利用が多く、消耗が激しい絵本や物語、調べ学習に役立つ図鑑や事典、紙芝居などの買換えを引き続き重点的に行い、子どもの読書活動推進に活用しました。

ウ 資料保存の運用について考え方を整理し、「横浜市中心図書館資料収集検討委員会報告書「資料保存の考えかた」の運用について」を策定しました。

エ 電子書籍コンテンツ数の拡充に努めました(令和4年度末時点での利用可能コンテンツ数10,185点)月2回、様々なテーマで特集を組み、利用促進を図りました。(P.20 (9))

### (2) レファレンスの充実

ア 司書職員向けに、レファレンス事例作成研修(延べ10回)、レファレンス専門研修(ブックリスト・パスファインダー作成研修、地域資料についてのeラーニング)、レファレンス実務研修を実施しました。

イ 各図書館のレファレンスサービスについて全館で情報交換を行うとともに、オンラインデータベースの活用方法について共有しました。

ウ レファレンス事例34件を、市立図書館ホームページ及び国立国会図書館レファレンス協同データベースにて公開しました。

また、公開した事例をPRする手法として、Twitterのアンケート機能の試行活用を行いました。2事例をクイズ形式に整え、正解と思う回答の投票を呼び掛けたところ、200件を超える回答がありました。

### (3) 資料の活用と情報発信

ア 中央図書館の取組

ア) 図書館資料を活用した展示を73回実施しました。

11月には、鉄道開業150年を記念し、汽車を題材とした浮世絵や絵葉書などの貴重資料を活用し、鉄道開業当時を振り返る展示を行いました。この他、市役所各部署や横浜市信用保証協会、神奈川近代文学館などと連携した展示を16回実施しました。また、3、4、5階でテーマを統一した展示を4回実施し、社会科学や自然科学など、各フロアに配架している分野ならではの切り口から多様な図書を紹介しました。



中央図書館  
鉄道開業150周年記念 横浜鉄道浮世絵展

(イ) 横浜美術館主任学芸員の木村絵理子氏、埋蔵文化財センターの鹿島保宏氏など、多岐にわたる専門家を講師に迎え、「ヨコハマライブラリースクール」(※4)を7回実施しました。(P.31)



中央図書館  
第5回ヨコハマライブラリースクール「画像診断で病気を診る」

(ウ) テーマリスト「認知症を知る」等計3種、調べ方案内「幕末・明治の新聞記事を探す」等計5種、ライブラリースクールの講義内容に合わせたブックリスト6種の作成・改訂を行いました。リスト等は、市立図書館ホームページでの公開や印刷版の配布を行いました。

(エ) デジタルアーカイブ「都市横浜の記憶」に、横浜市が刊行した行政資料などを73点登録し公開しました。また、「横浜市報」平成11(1999)年～平成12(2000)年等の目次情報を検索用語として追加し、検索時のキーワードとして使えるようにしました。

## イ 地域図書館の取組

図書館資料を活用した展示や本の紹介など、様々な取組を行いました。

児童文学作家の山脇百合子氏、ノーベル賞作家の大江健三郎氏の追悼展示を複数館で実施しました。



金沢図書館  
金沢八景～絵地図で知る開発と景観の変遷



港北図書館  
第33代横綱 武蔵山展～日吉から大相撲の頂点へ～

※4 ヨコハマライブラリースクール：学術分野で最先端の研究成果を学ぶ「教養講座」、法律や経営など生活上の課題解決に役立つ知識を学ぶ「実用講座」の2シリーズを柱とする総合講座。様々な分野の研究者や専門家から直接話を聞くとともに、テーマに関連する図書に触れることで学びを深める。

図書館	内容・実施時期
中	本牧ゆかりの文豪山本周五郎（6月）
金 沢	金沢八景～絵地図で知る開発と景観の変遷（6月）
都 筑	STOP 子ども虐待～子育てに絵本を～（11月）
栄	わが町の遺跡 –市庁舎の下の洲千島遺跡–（12月）
緑	ペットと防災を考える本（3月）
港 北	第33代横綱 武蔵山展～日吉から大相撲の頂点へ～（3月）



## コラム

## 図書館の表彰

文部科学省では毎年、子どもの読書活動の一層の推進に資するため、特色のある優れた実践を行っている学校、図書館、団体及び個人に対し、大臣表彰を行っています。

令和4年度子供の読書活動優秀実践図書館として、神奈川図書館が表彰されました。

乳幼児期からの読書活動の推進の取組として、読書活動団体「かなぶっく」と連携し、わらべうたの紹介や読み聞かせ等を行う「ブックスタート」事業を区内各所で実施しています。また、区内の様々な場所へ図書館司書が出張し、わらべうたの解説や読み聞かせ、絵本の紹介、図書の修理講座などを行う「出前としょかん」を実施しています。

さらに、子どもの身近な場所での読書を推進するため、学校司書、学校ボランティア向けの研修の実施、学校図書館の環境整備を支援するなど、学校連携事業も積極的に行っています。



「出前としょかん」の様子





## 企画事業、その他の事業

- \* 市立図書館が令和4年度に実施した事業からの抜粋
- \* 講師名の記載がないものは、各図書館司書が講師を務めた。
- \* すべて図書館の主催事業。「主催」欄に他機関等の名称のある事業は図書館と他機関の合同の主催事業を表す。

### (1) 全館・複数館事業

内容(タイトル)・講師	開催日	実施館数	参加人数
企画展示「読んでみようこんな本」	春 4/19～5/22 夏 7/20～8/31	全館	—
企画展示「横浜 DeNA ベイスターズ×横浜市立図書館 プロ野球選手のこの1冊」(協力:横浜 DeNA ベイスターズ) *中央・神奈川・中・港南・金沢・山内・戸塚・栄・瀬谷図書館で実施	4月～11月	9館	—
教科書展示会	6月～7月	全館	1,412人
「わらべうたと絵本の会」ボランティア講座【講師:石川道子氏】	(瀬谷)9/1、7、16 (港南)9/29、10/6、13 (都筑)1/18、26、2/10	3館	延べ99人
テアトル図書館へようこそ!「どんぐりと山猫」 (主催:神奈川県民文化センターかなっくホール) *中央・鶴見・神奈川・南・港南・旭・戸塚図書館で実施	10月～12月	7館	185人
企画展示「横浜スポーツパートナーズ&Library」 (協力:市民局スポーツ振興課、横浜スポーツパートナーズ) *中央・鶴見・神奈川・中・南・金沢・港北・緑・都筑・戸塚図書館で実施	10月～3月	10館	—

### (2) 中央図書館の主な事業

※YLS はヨコハマライブラリースクールの略

	内容(タイトル)・講師	開催日	参加人数
講演会・講座	第1回 YLS「経営者のための事業承継セミナー～事例から学ぶ株式承継のポイント～」(主催:横浜市信用保証協会、協力:横浜信用金庫) 【講師:足立祐介氏(税理士法人横浜総合事務所 税理士)】	9/3	16人 (内オンライン参加7人)
	第2回 YLS「みなとみらい線のゼロエネルギー空調への挑戦～馬車道駅ゼロエネルギー空調システム実証で得たもの～」(主催:温暖化対策統括本部) 【講師:千葉直義氏、伊藤克幸氏(横浜高速鉄道株式会社)】	9/10	28人 (内オンライン参加12人)
	第3回 YLS「起業チャレンジセミナー」(主催:公益財団法人横浜企業経営支援財団、日本政策金融公庫)【講師:IDEC 横浜 経営相談員、日本政策金融公庫職員】	11/17	26人
	第4回 YLS「ヨコハマトリエンナーレの過去と未来」(協力:横浜美術館) 【講師:木村絵理子氏(横浜美術館 主任学芸員)】	1/28	55人
	第5回 YLS「画像診断で病気を診る」(共催:横浜市立大学) 【講師:宇都宮大輔氏(横浜市立大学医学部放射線診断学教授)】	2/10	62人
	第6回 YLS「新市庁舎の下から現れた近代横浜 発掘担当者が語る『洲千島遺跡』」 【講師:鹿島保宏氏(公益財団法人 横浜市ふるさと歴史財団埋蔵文化財センター)】	2/18	28人
	第7回 YLS「いま、フードマイレージから考える、私たちの食のこと」(主催:温暖化対策統括本部)【講師:中田哲也氏(ウェブサイト「フード・マイレージ資料室」主宰)】	3/4	36人 (内オンライン参加18人)
	やってみよう!まわしよみ新聞(協力:ニュースパーク(日本新聞博物館)) 【講師:陸奥賢氏、尾高泉氏(ニュースパーク館長)】	6/19	8人
	西区読書活動推進講演会「YOASOBI 誕生の仕掛け人に聞く読書の魅力」(主催:西区地域振興課、神奈川大学みなとみらいキャンパス)【講師:屋代陽平氏】	2/25	110人
	#推し活トラブル、なんでも講座!(協力:横浜市消費生活総合センター) 【講師:横浜市消費生活総合センター相談員】	3/29	7人
企画展示	展示「森鷗外展」(協力:神奈川近代文学館)	7/20～8/21	—
	推し本、在りマス 中央図書館の司書たちが推し本を選んでみたらこうなった	10/20～12/28	—
	あなたの疑問、お調べします～レファレンスサービス～	11/1～30	—
	鉄道開業150周年記念 横浜鉄道浮世絵展	11/22～12/18	—
その他	なつやすみとしよかん de クイズラリー	7/20～8/31	延べ698人
	子どもワークショップ「ちいさな森」を作ろう【講師:平澤朋子氏】	7/29	12人
	い・にし・え散歩 前川國男の建築を巡る(協力:横浜シティガイド協会) 【講師:有馬俊一氏(横浜シティガイド協会)】	11/20	12人

### (3) 地域図書館の主な事業

図書館	内容(タイトル)・講師	開催日	参加人数
鶴見	「鶴見と沖縄」をテーマにしたイベント ①企画展示「鶴見と沖縄」 ②おきなわのおはなしかい ③講演会「次世代に伝えたい鶴見 鶴見の沖縄(全2回)」[講師:サトウマコト氏(郷土研究家)、浜田貴也氏(地域ポータルサイト・これつる~日日はつるみ~編集部編集長)]	①4/28~8/31 ②9/10 ③10/1、10/10	①- ②6人 ③延べ43人
	JICA 横浜ライブラリー&横浜市鶴見図書館コラボ企画「夏休みクイズラリー キーワードは移住・移民」	8/2~31	100人
	鶴見高校図書委員プレゼンツ特別おはなし会&ブラレール展示	9/23	85人
	つるみ読書講演会「脚本家の仕事~ちむどんどんはこうして生まれた~」 (主催:鶴見区地域振興課)[講師:羽原大介氏]	12/24	71人
	企画展示「知りたい!あなたのまわりの働く大人」	3/1~4/30	-
神奈川	「絵本の読み聞かせ」ボランティア募集講座(全3回)[講師:杉浦弘美氏]	6/7、14、21	延べ40人
	図書館 deYES リサイクルこうさくでまなぶ!ひかるエコランタン(主催:温暖化対策統括本部)[講師:大島京子氏、田辺啓平氏(温暖化対策推進員会議)]	8/9	15人
	パネル展「#神奈川図書館のオススメ本 For TEENS」	12/20~1/19	-
	講演会「ライフデザインノートを書いてみませんか?~人生の最終章にかかるお金からお墓まで~」(主催:神奈川区地域包括支援センター社会福祉分科会、神奈川区高齢・障害支援課)[講師:井上康子氏(ファイナンシャルプランナー)]	1/27	22人
	絵本ワークショップ(主催:神奈川区民文化センターかなっくホール)	3/3、9	41人
中	本牧歴史講座「本牧の百年」(全2回) [講師:相澤竜次氏(横浜市八聖殿郷土資料館)]	6/21、28	延べ32人
	図書館 deYES「マイクロプラスチックをやっつけろ~万華鏡づくり大作戦!」 (主催:温暖化対策統括本部) [講師:豊田直之氏(NPO法人海の森・山の森事務局理事長)]	8/5	10人
	こわいおはなし会(協力:ボランティアグループ モックの会)	8/9	13人
	読書の秋 本の福袋	10/18~11/1	-
	大人のためのおはなし会(協力:ボランティアグループ ことりの会)	11/10	20人
南	大人のためのおはなし会(協力:横浜おはなしムギの会)	6/17、10/21、2/17	71人
	作ってみよう紙芝居(全2回)(協力:かみしばい・いっぽ)[講師:片岡直子氏]	7/29、8/4	延べ18人
	図書館 deYES「マイクロプラスチックを使った万華鏡作り」(主催:温暖化対策統括本部)[講師:豊田直之氏(NPO法人海の森・山の森事務局理事長)]	8/10	15人
	森の中のプレイパーク「めざせ名探偵!森のパズルを解き明かせ!」(主催:環境創造局みどりアップ推進課)[講師:(公社)日本シェアリングネイチャー協会公認ネイチャーゲームリーダー]	10/8	11人
	相続・遺言講座[講師:清水良治氏(神奈川県行政書士会南・港南支部)]	12/7	17人

6  
令和4年度 事業のまとめ



中図書館  
図書館 deYES「マイクロプラスチック  
をやっつけろ~万華鏡づくり大作戦!」



港南図書館  
講座「わらべうたと絵本を親子で楽しもう」



図書館	内容(タイトル)・講師	開催日	参加人数
港南	講座「わらべうたと絵本を親子で楽しもう」(全3回×3地区) (主催:港南区役所地域振興課) [講師:①②藤平等子氏/③杉浦弘美氏]	①6/22、29、7/13 ②11/30、12/7、14 ③1/18、26、2/3	延べ162人
	なつやすみ!いろいろなたのしい本をしょうかいします!小学生向けブックトーク	7/28、8/2	58人
	「わらべうたと絵本の会」ボランティア講座(全3回) [講師:石川道子氏]	9/29、10/6、13	延べ36人
	港南区読書活動推進月間イベント「秋のおはなしコンサート~ことばと音色のおくりもの~」(主催:港南区地域振興課・港南図書館) [出演:と・び・ら]	11/23	71人
	読書マラソンにチャレンジ!(読書ノートを利用したイベント)	7/20~12/11	1,170人
保土ヶ谷	図書館のお仕事体験(小学生1年生から4年生向け)	7/27~29	23人
	図書館の仕事体験(中学生・高校生向け)	8/9、10	7人
	図書館 deYES 海藻の「おしぼ」を作ろう(主催:温暖化対策統括本部) [講師:海藻おしぼ協会]	8/2	9人
	一緒に声をだそう!音読の会(主催:保土ヶ谷区読書活動推進会)	12/9	11人
	展示「ともに暮らそう認知症」(主催:保土ヶ谷区高齢・障害支援課)	9/1~30	-
旭	ビブリオバトル@旭図書館~推し本、語りませんか?~	7/30	12人
	小学生図書館たんけん隊	8/2、5	17人
	①講演会「知ることが力になる」(主催:旭区地域振興課) [講師:清水一二氏(パラスポーツ写真家)] ②報道写真展「知ることが力になる」(協力:横浜ラポール)	①11/13 ②11/9~27	①22人 ②-
	旭区読み聞かせボランティア交流会	11/24	11人
	①講演会「武士のイメージにみる畠山重忠と旭区」[講師:阿諏訪青美氏(横浜市歴史博物館主任学芸員)] ②展示「本とパネルでみる畠山重忠と旭区」(協力:横浜市歴史博物館、清来寺、横浜市立鶴ヶ峯小学校)	①2/4 ②1/11~3/31	①33人 ②-
磯子	磯子区読書活動推進講演会「物語が生まれるとき」(主催:磯子区地域振興課) [講師:佐藤いつ子氏(作家)]	4/23	26人
	企画展示「鉄道開業と横浜」	10/12~11/20	-
	学校図書館ボランティアサポート講座「学校図書館・本の修理講座」[講師:磯子図書館ボランティア「本の修理・いそご」]	初級10/18 中級10/25	延べ22人
	①本の福袋 ②タネあかし展示	①12/21~1/4 ②1/5~12	-
	企画展示「ポップアップ大作戦」(協力:横浜市立汐見台中学校)	3/23~4/6	-



旭図書館  
ビブリオバトル@旭図書館



磯子図書館  
学校図書館ボランティアサポート講座「学校図書館・本の修理講座」

図書館	内容(タイトル)・講師	開催日	参加人数
	金沢区民まつり いきいきフェスタ出展	10/15	—
金沢	かなざわ大人のライブラリーツアー2022 金沢図書館 (合同開催:横浜市立大学 学術情報センター、関東学院大学図書館、JAMSTEC 横浜研究所図書館)	11/13	13人
	①秋の紙芝居まつり ②春の紙芝居まつり (主催:金沢紙芝居の会かなみん)	①11/20 ②3/26	①66人 ②71人
	①郷土関係講演会「金沢区の埋立と海苔の養殖」[講師:相澤竜次氏(横浜市八聖殿郷土資料館)] ②関連企画展示 (主催:横浜市八聖殿郷土資料館)	①11/26 ②11/9~12/6	①47人 ②—
	企画展示「金沢区の中学生在がつくった本のPOP展」	1/11~2/28	—
港北	こわいおはなし会	①8/4、23	28人
	PR 動画(「港北図書館と日吉の本だな」ほか)の作成・公開	1月	—
	中身はないしょ!の本セット(港北図書館・日吉の本だんで開催)	3/22~24	150人
	展示「第33代横綱 武蔵山展 ~日吉から大相撲の頂点へ~」(共催:大倉精神文化研究所)	3/23~4/20	—
	日吉の本だな 図書館カード出張登録会(出張はまかぜ号含む)	全8回	490人
緑	夏休み子どもクラブ「調べもの応援! ぶっくまおやこからの挑戦状」	7/20~8/31	189人
	緑区民まつり2022「かえっこ Book」(主催:緑区地域振興課)	10/16	506人
	緑区読書活動推進事業「土曜日のおはなし会スペシャル 横浜創英大学×緑図書館」(主催:緑区地域振興課、横浜創英大学)	11/12	30人
	緑区読書活動推進事業「中学生選抜! 私の推し本」パネル展 (主催:緑区地域振興課、横浜市立中山中学校)	11/13~12/15	—
	女性としごと応援デスク@緑図書館「更年期をいきいきと過ごそう 働く女性と健康」(主催:男女共同参画センター横浜北)[講師:後藤彰子氏(NPO法人ちえぶら)]	1/20	18人
山内	おはなしごっこ012(共催:NPO法人語り手たちの会“おはなしごっこ012”チームよこはま)	4/28ほか 延べ24回	234人
	大人の倶楽部活動 街歩き編[講師:横溝潔氏(郷土史家)、宮澤高広氏(元ひろたりあん通信編集長)]	6/3ほか 延べ6回	77人
	書きたい!人のショートショート講座[講師:田丸雅智氏(ショートショート作家)]	11/12	16人
	青葉区読書活動推進事業 津村記久子トークイベント「書くこと、考えること」(主催:青葉区子ども家庭支援課)[講師:津村記久子氏(作家)]	2/11	183人 (内オンライン116人)
	大人のための調べ方講座「野菜づくりのコツと裏ワザ」[講師:横山宗和氏(農山漁村文化協会)]	2/23	15人
都筑	ポポラ 子育て支援センターでのおはなし会(共催:子育て支援センターポポラ)	4/26ほか 延べ12回	148人
	みゃーごとちゅーずのおでかけ図書館(主催:都筑区地域振興課)	6/3ほか 延べ12回	746人
	つづきブックフェスタ2022(ときわひろみ氏講演会「発見!紙芝居の魅力」、かみしばい大会、紙芝居展示、工作会「とうめい紙芝居をつくろう!」)(主催:都筑区地域振興課、共催:TMEK(都筑図書館から未来を描く協働の会))	11/17~19	313人
	POP 展示 都筑区中高生による本の紹介展示	12/1~23	—
	①郷土講演会「ある地侍の戦国から江戸時代」[講師:阿諏訪青美氏(横浜市歴史博物館主任学芸員)] ②関連資料展示(共催:都筑区地域振興課、横浜市歴史博物館)	①3/11 ②2/21~3/13	①59人 ②—



金沢図書館  
企画展示「金沢区の埋立と海苔の養殖」



港北図書館  
PR 動画「港北図書館と日吉の本だな」



図書館	内容(タイトル)・講師	開催日	参加人数
戸塚	0歳からの絵本に親しむ講座 (主催: 戸塚区地域振興課)	5/24ほか 延べ4回	52人
	講座「知って備える! いきいきライフ」(主催: 南戸塚地域ケアプラザ 協力: 戸塚区認知症キャラバンメイト連絡会)	9/15ほか 延べ3回	延べ37人
	戸塚区読書活動推進月間 読書講演会『『赤毛のアン』の世界』 (主催: 戸塚区地域振興課) [講師: 松本侑子氏 (作家・翻訳家)]	11/5	80人
	動画とつか読書チャンネル「ウナシーが読書施設へ行ってみた!」公開 (主催: 戸塚区地域振興課)	11/17	—
	戸塚区読書活動ステップアップ講座「絵本を子どもたちに届けるまで」 (主催: 戸塚区地域振興課) [講師: 岡崎俊基氏 (福音館書店編集者)]	11/18	42人
栄	パネル展「14ひきのシリーズ」(協力: 童心社)	4/19~5/31	—
	講座「エンディングノートから考える『いきいきシニアライフ』」 (主催: 栄区高齢・障害支援課) [講師: 栄区高齢・障害支援課職員]	7/7	7人
	栄図書館 de YES! ごみから作る万華鏡 ~マイクロプラスチックから環境問題を考えよう~ (主催: 温暖化対策統括本部) [講師: NPO 法人 海の森・山の森事務局理事長 豊田直之氏]	8/3	9人
	行政書士講座「ものしり講座『空き家の活用、売却、除去』」 (協力: 神奈川県行政書士会戸塚支部) [講師: 大道栄徳氏 (行政書士)]	11/2	10人
	①栄区読書活動推進講演会『『横浜大戦争』の舞台裏』(主催: 栄区地域振興課) [講師: 蜂須賀敬明氏 (小説家)] ②関連展示 (協力: 株式会社文藝春秋)	①2/4 ②2/1-28	①119人 ②—
泉	親子で楽しむわらべうた (前期全5回・後期全5回) [講師: 阪口道子氏]	5/12ほか 延べ10回	85人
	大人が楽しむおはなし会 (協力: おはなしのいずみの会、おはなしクーゲル)	6/25、9/13 11/19、3/14	55人
	夏休み図書館ちよこっと体験	8/3、8/4	8人
	あなたもるりゆる (製本職人)	10/22	3人
	講演会 スポットライトいずみ「泉区で災害に備える風水害編」 [講師: 齋藤篤史氏 (泉区総務部総務課)]	11/26	8人
瀬谷	休日おはなし会	4/3ほか 延べ10回	144人
	ひよこのおはなし会	4/7ほか 延べ21回	348人
	おはなしフェスティバルウィーク	8/2~8/5 延べ7回	68人
	「わらべうたと絵本の会」ボランティア講座 (全3回) [講師: 石川道子氏]	9/1、9/7、9/16	延べ27人
	新春開運図書みくじ	1/6~1/31	—



緑図書館

緑区読書活動推進事業

「土曜日のおはなし会スペシャル 横浜創英大学×緑図書館」



瀬谷図書館

新春開運図書みくじ

#### (4) 周年事業

図書館	内容(タイトル)・講師	開催日	参加人数
神奈川 (35周年)	35周年記念「空から見る神奈川県 35年前のすがた」	9/29～10/31	—
	講演会「あなたの知らない感じる古典～平家物語・耳なし芳一・浦島伝説～」 (主催：神奈川県地域振興課) [講師：安田登氏 (能楽師)]	12/18	209人
南 (30周年)	開館30周年記念・南区読書活動推進講演会「読むこと、書くこと、探検すること」 (主催：南区役所地域振興課) [講師：角幡唯介氏 (ノンフィクション作家・探検家)]	9/19	219人
	開館30周年記念・南区読書活動推進講演会「物語絵本と科学絵本～生きる力と智慧を育む～」 (主催：南区役所地域振興課) [講師：石田栄吾氏 (福音館書店「たくさんのふしぎ」編集長)]	12/18	33人
	開館30周年記念講座「南区の遺跡」 [講師：丸吉繁一氏 (神奈川県埋蔵文化財センター職員)]	11/17	20人
	写真でふりかえる南区あの頃パネル展	11/22～12/6	—
	説明会「書架整理ボランティア、はじまります！」	11/18	16人
保土ヶ谷 (40周年)	星川駅～天王町駅 連続立体交差事業ポスター展 (協力：相模鉄道株式会社、道路局建設課)	8/4～8/16	—
	テントのなかのおはなし会	10/5	6人
	保土ヶ谷区読書活動推進講演会「なぜ、あの人の文章は面白いのか。」 (主催：保土ヶ谷区読書活動推進会) [講師：額賀滯氏 (小説家)]	10/23	108人
	大人のためのおはなし会	①10/27 ②3/9	①13人 ②15人
	ストーリーテリング講習会	11/10、24、12/1	延べ33人
	本のおたのしみパック	1/26～1/29	—
	大人向け図書館ツアー	2/28	15人
山内 (45周年)	〈45周年記念〉やまちゃんシール総選挙	3/23～4/17	326人
	〈45周年記念〉とっておきおはなし会	4/10	10人
	〈45周年記念〉やまちゃんぬりえ展示「絵本の世界をぬってみよう」	6/21～7/18、 10/16～10/31	89人
	〈45周年記念〉やまうちとしゃかん夏のおはなし祭り2022	8/4～8/6	248人
	山内図書館開館45周年事業「佐藤春夫生誕130周年記念展示」 (協力：新宮市立佐藤春夫記念館)	9/1～9/30	—
	〈45周年記念〉みんなの推し本	10/1～10/15	36人

6

令和4年度 事業のまとめ



神奈川図書館  
空から見る神奈川県  
35年前のすがた



南図書館  
講演会「読むこと、書くこと、探検すること」



保土ヶ谷図書館  
ストーリーテリング講習会

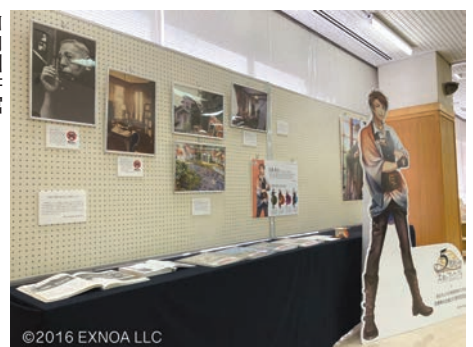

山内図書館  
佐藤春夫生誕130周年記念展示

## (5) おはなし会

図書館	図書館内※1		地域（出張）		合計（回）	ボランティア参加状況	
	回数	参加人数	回数	参加人数		回数※2	人数
総数	1,134	11,094	185	5,060	1,319	776	2,257
中央	100	794	5	68	105	68	190
鶴見	39	375	32	632	71	36	117
神奈川	58	656	5	121	63	35	121
中	61	550	—	—	61	35	96
南	44	301	—	—	44	33	126
港南	130	1,409	4	61	134	110	380
保土ヶ谷	45	320	—	—	45	2	8
旭	93	812	23	482	116	116	300
磯子	38	171	—	—	38	1	8
金沢	45	520	44	1,993	89	7	31
港北	77	993	—	—	77	57	177
緑	48	368	2	40	50	46	53
山内	121	1,149	47	920	168	119	300
都筑	52	822	22	721	74	10	40
戸塚	44	510	1	22	45	18	60
栄	47	295	—	—	47	23	68
泉	51	456	—	—	51	27	96
瀬谷	41	593	—	—	41	33	86
令和3年度	844	8,072	84	1,869	928	497	1,412

※1 併設施設を含む。

※2 総数の内数



保土ヶ谷図書館  
テントのなかのおはなし会



港南図書館  
なつやすみ！いろんなたのしい本をしょうかいします！



中図書館  
大人のためのおはなし会



(6) 資料展示

(回)

図書館	企画展示				通常展示				合計
	一般向け	ティーンズ向け	児童向け	小計	一般向け	ティーンズ向け	児童向け	小計	
総数	203	31	75	309	306	61	212	579	888
中央	19	4	6	29	65	11	11	87	116
鶴見	13	1	3	17	6	0	8	14	31
神奈川	12	1	6	19	25	0	14	39	58
中	6	0	1	7	11	0	12	23	30
南	10	1	2	13	23	0	10	33	46
港南	12	1	5	18	5	9	10	24	42
保土ヶ谷	2	0	1	3	12	0	12	24	27
旭	3	0	3	6	9	4	8	21	27
磯子	10	2	9	21	8	5	7	20	41
金沢	19	3	1	23	23	9	11	43	66
港北	16	0	2	18	3	0	12	15	33
緑	12	9	12	33	15	0	21	36	69
山内	9	1	4	14	26	0	24	50	64
都筑	11	1	6	18	13	11	11	35	53
戸塚	23	1	6	30	25	0	14	39	69
栄	12	2	2	16	22	12	9	43	59
泉	7	3	4	14	15	0	6	21	35
瀬谷	7	1	2	10	0	0	12	12	22

6

令和4年度 事業のまとめ



神奈川図書館  
#神奈川図書館のオススメ本 For TEENS

戸塚図書館  
子どもSOSの本



栄図書館  
わが町の遺跡ー市庁舎の下の洲千島遺跡ー



(7) 保護者向け、施設職員向け講座 [下段( )内は令和3年度実績]

内 容	実施会場	回数 (回)		参加人数 (人)	備 考
読み聞かせ・ わらべうた	図書館内	22 (3)	52 (23)	270 (52)	子育て支援拠点、地域ケアプラザ、コミュニティハウス等
	地域施設等	30 (20)		444 (290)	
図書修理	図書館内	0 (0)	1 (0)	0 (0)	コミュニティハウス
	地域施設等	1 (0)		8 (0)	

(8) ボランティア向け講座 [(下段( )内は令和3年度実績)]

内 容	実施会場	回数 (回)		参加人数 (人)	備 考
読み聞かせ・ わらべうた等	図書館内	24 (20)	29 (35)	326 (216)	地域ケアプラザ等
	地域施設等	5 (15)		72 (196)	
図書修理	図書館内	10 (8)	12 (9)	107 (64)	コミュニティハウス等
	地域施設等	2 (1)		14 (8)	
その他 (書架整理等)	図書館内	2 (1)		22 (10)	

(9) ボランティア活動実績 [( )内は令和3年度実績]

内 容		活動館数 (館)	活動延人数 (人)	延件数または 延日数	備 考	
自主企画事業	おはなし会	司書との 協働	13 (12)	735 (474)	304 (205)	おはなし会参加者数 3,801人 (2,042人)
		ボランティア のみ	15 (12)	1,522 (938)	472 (292)	
	講演会・講座・講習会等 イベント	9 (8)	129 (99)	71 (26)	参加人数901人 (481人)	
	展示会	3 (1)	18 (16)	4 (2)		
	その他	3 (3)	80 (22)	15 (4)		
自主企画事業以外	図書修理	15 (14)	3,763 (3,575)	1,006 (997)	総修理冊数 14,195冊 (12,646冊)	
	書架整理	12 (10)	1,907 (1,930)	1,183 (1,120)		
	環境整備	2 (2)	286 (264)	183 (177)	生け花の展示、庭の手入れ	
	その他	1 (1)	58 (62)	8 (10)		

(10) 利用者懇談会等実施状況

図書館	名 称	発足年月	実施回数※	備 考
中 央	よこはまライブラリーフレンド	平成7年10月	1	
	中央図書館読み聞かせボランティア懇談会	平成24年2月	4	
	中央図書館図書修理ボランティア勉強会・懇談会	平成23年11月	中止	
	中央図書館書架整理ボランティア懇談会	平成24年3月	中止	
	西区読書ボランティア交流会	平成31年3月	中止	
鶴 見	鶴見区の読書活動を広める連絡会	平成28年3月	1	
	つるみっこ絵本広場協力スタッフ定例会	—	12	
神 奈 川	神奈川図書館懇談会	平成22年11月	中止	
	図書修理ボランティア交流会	平成28年11月	中止	
	書架整理ボランティア交流会	平成21年9月	中止	
中	中図書館おはなしボランティア懇談会	平成23年2月	中止	
	中図書館ボランティア モックの会定例会	平成26年5月	10	
南	南図書館を囲む会	平成22年6月	1	紙面による
	おはなしボランティア交流会	平成22年度	中止	
	おはなし南（なん）の会との懇談会	平成23年度	中止	
	市民グループ「子どもと本」との懇談会	平成30年度	中止	
	図書修理ボランティアとの懇談会	平成23年度	中止	
港 南	港南図書館懇談会	平成21年12月	1	
	書架整理ボランティア懇談会	平成30年5月	1	
	図書修理ボランティア懇談会	令和3年3月	1	
	港南区読書活動推進連絡会	令和3年7月	1	
保土ヶ谷	保土ヶ谷図書館懇談会	平成23年3月	1	
	読み聞かせ学校ボランティア交流会	—	中止	
旭	旭図書館いきいきボランティア交流会	平成22年10月	1	紙面による
	読み聞かせボランティア交流会（親子）	—	2	
	読み聞かせボランティア交流会（こども）	—	1	
磯 子	磯子図書館利用者懇談会	平成22年10月	中止	
	読み聞かせボランティア交流会	—	1	
	書架整理ボランティア交流会	平成23年3月	中止	
金 沢	金沢図書館懇談会	平成23年1月	中止	
	金沢区学校ボランティア交流会	平成23年2月	1	
	金沢図書館修理ボランティア懇談会	平成23年6月	1	
	金沢図書館書架整理ボランティア懇談会	平成27年6月	1	紙面による
港 北	港北図書館友の会定例会	平成22年6月	12	
	ひよこのおはなし会ボランティア定例会	平成27年4月	3	
	港北図書館修理ボランティア懇談会	平成23年3月	1	
	読み聞かせボランティア交流会	平成29年8月	1	
緑	緑図書館読み聞かせボランティア打ち合わせ会	平成19年1月	2	
	学校ボランティア交流会	平成21年3月	1	
	緑図書館修理ボランティアのつどい	平成24年2月	中止	
	緑区読書活動推進連絡会	平成27年1月	2	
山 内	利用者フォーラム	平成22年7月	1	
	団体貸出連絡会	—	0	読書関係団体交流会に振替
	読書関係団体交流会	平成28年2月	1	
	おはなし会ボランティア打ち合わせ	—	2	
都 筑	学校図書館ボランティア大交流会	平成23年度	1	
	都筑図書館から未来を描く協働の会（TMEK）	平成24年12月	9	
戸 塚	戸塚区読書活動推進懇談会	平成27年10月	2	
	戸塚図書館おはなしボランティア懇談会	平成23年度	1	
	戸塚図書館利用者懇談会	平成22年3月	2	
栄	栄区読書活動推進連絡会議	平成26年7月	1	紙面による
泉	図書修理ボランティア懇談会	—	3	
	泉区読み聞かせボランティア交流会	—	1	
瀬 谷	瀬谷図書館書架整理ボランティア懇談会	平成24年3月	中止	
	瀬谷区読書活動推進懇談会	平成26年10月	1	

※「中止」の会は、新型コロナウイルス感染症拡大防止のため開催中止とした。

## 7 令和5年度 横浜市立図書館の予算

市立図書館18館の効率的な運営に努めるとともに、市民の課題解決や暮らしに役立つ情報の提供など、図書館サービスの充実を図ります。

図書館の運営 [下段( )内は令和4年度予算額]

(単位：千円)

合 計	2,360,192 (1,948,407)
中央図書館運営費 中央図書館の施設管理・運営、広報、研修等 図書館情報システムの運用 第4次図書館情報システムの構築・運用	1,273,852 (956,826)
地域図書館運営費 地域図書館16館の施設管理・運営等	201,575 (180,165)
調査資料事業費 図書館資料の収集・管理 図書館資料の整理及び書誌データ管理 図書館利用者の調査研究活動の支援	374,895 (374,322)
中央図書館利用者サービス事業費 中央図書館における資料の貸出・閲覧等のサービス提供 移動図書館による資料の貸出等のサービスの提供	125,715 (124,919)
障害者サービス事業費 障害者に対する情報、資料などの提供	8,958 (8,014)
市立図書館指定管理事業費 山内図書館指定管理業務の実施	188,522 (181,937)
地域図書館・図書取次業務委託事業費 都筑図書館、戸塚図書館及び港北図書館における司書補助業務委託 図書取次サービスにおける業務委託	140,333 (120,949)
学校連携・地域連携事業費 学校や地域と連携した読書活動の推進	1,342 (1,275)
新たな図書館像の策定事業費 図書館ビジョン（仮称）の策定	45,000 (0)

### 【参考】令和4年度 財源確保の取組（決算額）

#### (1) 広告事業 (単位：千円)

歳 入 額	2,871
節 減 額	943

#### (2) 横浜市ふるさと納税による寄附制度 (単位：千円)

寄 附 額	2,058
活 用 額	545



# [資料編] 1 他都市との比較 (令和3〔2021〕年度)

政令指定都市

自治体名	人口 (千人)	面積 (km <sup>2</sup> )	図書館数 (館)	登録者数 (千人)	貸出数 (千点)	蔵書数 (千冊)	資料費 (千円) ※1
横浜市	3,760	437.78	18	879.6	10,947	4,055	283,760
札幌市	1,962	1,121.26	12	285.1	4,270	2,649	120,154
仙台市	1,066	786.35	7	—	4,143	2,000	142,643
さいたま市	1,325	217.43	25	874.5	8,889	3,580	197,142
千葉市	975	271.76	15	220.4	3,287	2,179	76,336
川崎市	1,522	142.96	12	383.1	6,652	1,958	101,212
相模原市	719	328.91	4	152.7	2,425	1,465	66,241
新潟市	785	726.28	19	120.6	3,725	1,882	105,328
静岡市	694	1,411.83	12	136.9	3,909	2,238	139,161
浜松市	800	1,558.06	23	155.2	4,269	2,457	117,842
名古屋市	2,301	326.50	21	409.2	11,408	3,273	151,525
京都市	1,401	827.83	18	359.6	6,125	1,863	188,056
大阪市	2,740	225.33	24	359.5	9,554	4,307	208,880
堺市	832	149.83	12	332.3	3,497	1,871	96,097
神戸市	1,527	557.03	12	413.7	6,588	2,186	162,130
岡山市	708	789.95	9	399.3	3,205	1,732	131,985
広島市	1,195	906.69	11	209.8	3,887	2,249	109,439
北九州市	945	492.50	14	238.8	3,004	1,884	81,236
福岡市	1,563	343.46	12	541.6	2,965	2,044	162,162
熊本市	733	390.32	5	—	2,847	1,636	76,994

神奈川県、神奈川県内他都市

自治体名	人口 (千人)	面積 (km <sup>2</sup> )	図書館数 (館)	登録者数 (千人)	貸出数 (千点)	蔵書数 (千冊)	資料費 (千円) ※1
神奈川県	9,220	2,416.11	1	12.5	91	954	45,349
神奈川県(川崎)			1	5.8	24	259	37,453
横須賀市	397	100.82	4	234.7	1,316	814	52,858
平塚市	257	※2 67.82	4	86.9	1,292	765	31,713
鎌倉市	177	39.66	5	75.6	1,364	566	26,264
藤沢市	439	69.56	4	115.3	3,319	1,250	54,271
小田原市	189	113.60	2	30.1	479	327	10,313
茅ヶ崎市	245	※2 35.70	2	152.9	1,038	498	35,936
逗子市	60	17.28	1	40.9	459	232	20,255
三浦市	42	32.05	3	11.9	41	67	1,364
秦野市	160	103.76	1	56.1	538	519	17,252
厚木市	224	93.84	1	163.0	936	723	32,139
大和市	241	27.09	3	120.0	1,416	590	41,278
伊勢原市	100	55.56	1	24.7	520	307	12,657
海老名市	136	26.59	2	163.4	839	459	33,741
座間市	132	17.57	1	103.7	934	415	32,419
南足柄市	42	77.12	1	19.0	143	241	6,901
綾瀬市	85	22.14	1	18.6	353	257	21,295

\*人口・図書館数・登録者数・貸出数・蔵書数・資料費・図書館費は『日本の図書館2022』（日本図書館協会）による。

\*面積は国土地理院のウェブサイト「令和4年全国都道府県市区町村別面積調（1月1日時点）」、神奈川県ウェブサイトの「神奈川県令和3年度市町村要覧」による。



図書館費 (千円) ※1	登録率 [(登録者÷ 人口)×100]	市民一人当たり				登録者一人当たり		自治体名
		貸出冊数(冊)	蔵書冊数(冊)	資料費(円)	図書館費(円)	貸出冊数(冊)	蔵書冊数(冊)	
1,576,620	23.4%	2.9	1.1	75.5	419.3	12.4	4.6	横浜市
920,018	14.5%	2.2	1.4	61.2	468.9	15.0	9.3	札幌市
475,674	—	3.9	1.9	133.8	446.2	—	—	仙台市
1,025,413	66.0%	6.7	2.7	148.8	773.9	10.2	4.1	さいたま市
795,181	22.6%	3.4	2.2	78.3	815.6	14.9	9.9	千葉市
722,072	25.2%	4.4	1.3	66.5	474.4	17.4	5.1	川崎市
589,368	21.2%	3.4	2.0	92.1	819.7	15.9	9.6	相模原市
616,826	15.4%	4.7	2.4	134.2	785.8	30.9	15.6	新潟市
443,120	19.7%	5.6	3.2	200.5	638.5	28.6	16.3	静岡市
1,158,434	19.4%	5.3	3.1	147.3	1,448.0	27.5	15.8	浜松市
1,206,298	17.8%	5.0	1.4	65.9	524.2	27.9	8.0	名古屋市
779,252	25.7%	4.4	1.3	134.2	556.2	17.0	5.2	京都市
1,506,805	13.1%	3.5	1.6	76.2	549.9	26.6	12.0	大阪市
520,637	39.9%	4.2	2.2	115.5	625.8	10.5	5.6	堺市
2,192,973	27.1%	4.3	1.4	106.2	1,436.1	15.9	5.3	神戸市
407,266	56.4%	4.5	2.4	186.4	575.2	8.0	4.3	岡山市
560,432	17.6%	3.3	1.9	91.6	469.0	18.5	10.7	広島市
877,567	25.3%	3.2	2.0	86.0	928.6	12.6	7.9	北九州市
1,112,717	34.7%	1.9	1.3	103.8	711.9	5.5	3.8	福岡市
428,608	—	3.9	2.2	105.0	584.7	—	—	熊本市

図書館費 (千円) ※1	登録率 [(登録者÷ 人口)×100]	市民一人当たり				登録者一人当たり		自治体名
		貸出冊数(冊)	蔵書冊数(冊)	資料費(円)	図書館費(円)	貸出冊数(冊)	蔵書冊数(冊)	
444,130	—	—	—	—	—	—	—	神奈川県
218,508	—	—	—	—	—	—	—	神奈川県(川崎)
161,823	59.1%	3.3	2.1	133.1	407.6	5.6	3.5	横須賀市
233,483	33.8%	5.0	3.0	123.4	908.5	14.9	8.8	平塚市
139,140	42.7%	7.7	3.2	148.4	786.1	18.0	7.5	鎌倉市
607,272	26.3%	7.6	2.8	123.6	1,383.3	28.8	10.8	藤沢市
310,782	15.9%	2.5	1.7	54.6	1,644.3	15.9	10.9	小田原市
138,935	62.4%	4.2	2.0	146.7	567.1	6.8	3.3	茅ヶ崎市
101,279	68.2%	7.7	3.9	337.6	1,688.0	11.2	5.7	逗子市
8,965	28.3%	1.0	1.6	32.5	213.5	3.4	5.6	三浦市
122,451	35.1%	3.4	3.2	107.8	765.3	9.6	9.3	秦野市
295,960	72.8%	4.2	3.2	143.5	1,321.3	5.7	4.4	厚木市
581,691	49.8%	5.9	2.4	171.3	2,413.7	11.8	4.9	大和市
83,694	24.7%	5.2	3.1	126.6	836.9	21.1	12.4	伊勢原市
375,328	120.1%	6.2	3.4	248.1	2,759.8	5.1	2.8	海老名市
107,656	78.6%	7.1	3.1	245.6	815.6	9.0	4.0	座間市
55,361	45.2%	3.4	5.7	164.3	1,318.1	7.5	12.7	南足柄市
105,952	21.9%	4.2	3.0	250.5	1,246.5	19.0	13.8	綾瀬市

※1 令和2年度決算額

※2 境界の一部が未定のため、参考値

# [資料編] 2 沿革

年	月	事項
大正8 (1919)	12	▶ 開港60年・自治制施行30年記念事業として図書館の建設を計画
10 (1921)	6	▶ 横浜公園内の建設事務所内仮閲覧所で図書の閲覧開始 (横浜市図書館の開業)
12 (1923)	9	▶ 関東大震災により建物と蔵書を焼失
	12	▶ 中村町のバラックに閲覧所を設置し、閲覧開始
13 (1924)	3	▶ 横浜公園内に仮本館が竣工し、落成記念に震災展覧会を開催
	4	▶ 閲覧業務を実施
	9	▶ 館外貸出を実施
昭和2 (1927)	7	▶ 旧老松小学校跡に横浜市図書館竣工
5 (1930)	1	▶ 『横浜市図書館報』創刊
9 (1934)	11	▶ 巡回文庫開設 (隣保館に図書の一括貸出)
12 (1937)	7	▶ 横浜市図書館を後援し各種文化事業を行う「横浜読書協会」を設立
19 (1944)	10	▶ 一般閲覧室を市会議場として使用
20 (1945)	3	▶ 横浜連隊区司令部の接収により戸部小学校に移転。図書館の建物は、終戦後米軍に続いて市復興局が使用
	9	▶ 戸部小学校から教育会館に移転
22 (1947)	8	▶ 移転先より野毛に復帰
	9	▶ 開架式で閲覧業務を再開
25 (1950)	4	▶ 館外個人貸出開始 図書館法公布で閲覧無料となる。
29 (1954)	10	▶ 団体貸出事業開始
32 (1957)	3	▶ 『郷土よこはま』創刊
34 (1959)	5	▶ 「サンディエゴ=横浜友情文庫」を特設
	7	▶ 貸出文庫用自動車購入。翌年1月から本格的に配本開始
35 (1960)	5	▶ 日吉閲覧所開設 (44年9月団体貸出に移行)
38 (1963)	1	▶ 新館増改築工事竣工
44 (1969)	8	▶ 団体貸出用広報『ひろば』創刊
45 (1970)	4	▶ 横浜市図書館報『こだま』創刊
	8	▶ 移動図書館「はまかぜ1号・2号」による巡回貸出開始
47 (1972)	10	▶ 『横浜市図書館行政の施策と展望 (意見具申)』 (横浜市社会教育委員会議) が出される。
48 (1973)	11	▶ 「横浜市総合計画1985」策定。方面別図書館建設の方針が出される。
49 (1974)	10	▶ 磯子図書館開館。市立図書館2館となる。
52 (1977)	4	▶ 山内図書館開館。市立図書館3館となる。
53 (1978)	11	▶ 戸塚図書館開館。市立図書館4館となる。 初めてコンピュータ方式を採用
54 (1979)	5	▶ 戸塚図書館で視覚障害者サービス開始
55 (1980)	1	▶ 鶴見図書館開館。市立図書館5館となる。
	5	▶ 金沢図書館開館。市立図書館6館となる。
	6	▶ 磯子図書館、山内図書館をコンピュータ方式に転換
	7	▶ 『こだま』『ひろば』を統合し、図書館報『よこはま』創刊
	8	▶ 港北図書館開館。市立図書館7館となる。
56 (1981)	4	▶ 図書館間の連絡車が稼動
	12	▶ 「よこはま21世紀プラン」策定。1区1館建設及び中央図書館建設方針を確立
57 (1982)	5	▶ 保土ヶ谷図書館開館。市立図書館8館となる。
57 (1982)	9	▶ 戸塚図書館で台風により地下書庫の冠水被害
60 (1985)	1	▶ 瀬谷図書館開館。市立図書館9館となる。
61 (1986)	5	▶ 旭図書館開館。市立図書館10館となる。

年	月	事項
昭和62 (1987)	1	▶ 港南図書館開館。市立図書館11館となる。
	4	▶ 地域図書館の火～木曜日の開館時間を午後7時までに延長 (金曜日は以前から7時)
	5	▶ 『横浜市中央図書館基本構想委員会報告書』が提出される。
	10	▶ 神奈川図書館開館。市立図書館12館となる。
	11	▶ 各図書館報を統合して横浜市立図書館報『横浜』創刊。「文化の日」開館開始
63 (1988)	1	▶ 山内図書館改修工事竣工、団体貸出開始
平成元 (1989)	2	▶ 泉図書館開館。市立図書館13館となる。
	3	▶ 栄図書館開館。市立図書館14館となる。 『横浜市中央図書館資料収集検討委員会報告書』が提出される。
	5	▶ 中図書館開館。市立図書館15館となる。 「こどもの日」開館開始
	11	▶ 「よこはま21世紀プラン」第3次実施計画策定により、中央図書館・分館を含めた図書サービスネットワーク確立の方針を打ち出す。
2 (1990)	1	▶ 中央図書館建設のため横浜市図書館休館
	3	▶ 横浜市図書館仮設館開館
	9	▶ 横浜市図書館を解体、中央図書館着工
3 (1991)	4	▶ 神奈川県図書館情報ネットワークシステム (KL-NET) に加入
4 (1992)	12	▶ 南図書館開館。市立図書館16館となる。
5 (1993)	10	▶ 横浜市図書館仮設館の個人貸出・閲覧業務を停止
6 (1994)	1	▶ 各図書館で「横浜市立図書館情報システム」による窓口業務開始
	2	▶ 中央図書館一部開館
	4	▶ 中央図書館全面開館。図書館情報システム全面稼動
	12	▶ 「ゆめはま2010プラン」基本計画策定 1区1館達成後、図書館8館の新設と地区センター等とのネットワーク整備を計画
7 (1995)	4	▶ 都筑図書館開館。市立図書館17館となる。
	5	▶ 緑図書館開館。市立図書館18館となる。 1区1館の達成
8 (1996)	1	▶ 中央図書館で来館困難な障害者に対する配送貸出サービス開始
10 (1998)	3	▶ 図書館ホームページを開設、インターネットによる蔵書検索サービス開始
11 (1999)	5	▶ 「市内情報拠点化事業」開始
	11	▶ 磯子図書館、磯子区総合庁舎に移転開館 「予約図書情報ダイヤル」サービス開始
12 (2000)	4	▶ 市立図書館全館で祝休日等年間30日の開館日拡大。中央図書館の火～金曜日の開館時間を午後8時30分までに延長
13 (2001)	12	▶ 市立図書館全館で月曜日開館開始
14 (2002)	12	▶ 「横浜市中期政策プラン」策定。地区センターとの連携、図書館情報システムの改善を計画
15 (2003)	1	▶ 図書館情報システムを更新
16 (2004)	5	▶ Eメールレファレンスサービス開始
平成17 (2005)	1	▶ 登録更新手続を開始
	4	▶ ホームページに「Yokohama's Memory 都市横浜の記憶」を公開 地区センター等蔵書情報を公開
	10	▶ インターネットでの予約・貸出延長サービス開始

年	月	事項
平成17(2005)	12	▶「地区センター等ネットワーク試行調査事業」開始（二俣川駅・東戸塚駅行政サービスコーナー及び青葉区内地区センター1施設での貸出・返却、東急田園都市線3駅への返却ポスト設置）
18(2006)	2	▶中央図書館でインターネット閲覧サービス開始
	10	▶「横浜市立図書館のあり方懇談会」開設
	12	▶「横浜市中期計画(横浜リバイバルプランⅡ)」策定。「市立図書館のあり方検討」を計画
19(2007)	1	▶地域図書館5館（旭・金沢・緑・都筑・栄）でインターネット閲覧サービス開始
	2	▶全館に「初めて出会う絵本コーナー」開設
	8	▶『横浜市立図書館のあり方懇談会報告書』の提出を受ける。
	10	▶全館で「ティーンズ・サービス」開始 「地区センター等ネットワーク試行調査事業」拡充（青葉区内地区センター等5施設での貸出・返却開始）
20(2008)	1	▶横浜市立図書館情報紙『@Lib』創刊
21(2009)	3	▶全地域図書館にインターネット閲覧サービス拡大
	4	▶横浜開港150周年事業を開催（～12月）
	10	▶開港150周年にあたって小学生から募集した『ヨコハマの子どもが選んだ150冊』を発表
22(2010)	2	▶文部科学省による図書館プロジェクト「図書館海援隊」に参加
	4	▶山内図書館で指定管理者による運営を開始、あわせて火～金曜日の開館時間を午後8時30分まで延長 中央図書館司書補助業務委託及び書誌作成業務委託導入 青葉区内コミュニティハウス1施設での貸出・返却開始
	7	▶国民読書年事業として「ヨコハマ、本の虫宣言～2010年は国民読書年」を開催
	9	▶「横浜市立図書館司書人材育成計画」を策定
	12	▶山内図書館で有料宅配サービスの試行開始
23(2011)	1	▶「横浜市立図書館アクションプラン」を策定 「横浜市教育振興基本計画」策定
	3	▶「蔵書再構成5か年計画」及び「横浜市立図書館児童サービス5か年計画」を策定
	4	▶都筑図書館、戸塚図書館司書補助業務委託導入 横浜市立図書館メールマガジンの配信を開始
	6	▶横浜市立図書館創立90周年。記念事業開催
	7	▶節電のため9月まで、中央図書館を除く地域図書館で、週1日輪番による休館を実施
25(2013)	1	▶図書館情報システムを更新
	6	▶「横浜市民の読書活動の推進に関する条例」公布
	10	▶市立学校への学校司書の配置開始
26(2014)	3	▶「横浜市民読書活動推進計画」策定
	4	▶「横浜市民の読書活動の推進に関する条例」施行 各区に読書活動推進担当課長を設置（地域図書館長が兼務。西区はサービス課長、青葉区は企画運営課長が兼務）
26(2014)	10	▶ボランティア向けメールマガジン配信開始
	11	▶横浜市読書活動推進ネットワークフォーラム「横浜読書百貨展」（第1回）開催 「第2期 横浜市教育振興基本計画」策定

年	月	事項
平成27(2015)	2	▶「横浜市立図書館蔵書5か年計画」及び「横浜市立図書館児童サービス5か年計画」を策定
	3	▶「横浜市立図書館アクションプラン(第2期)」を策定
28(2016)	1	▶港南台地区センターでの図書取次サービス開始
	3	▶「司書人材育成計画」を見直し、「司書職人材育成計画」を策定
	4	▶都筑図書館、平成28年度子どもの読書活動優秀実践図書館として文部科学大臣表彰を受賞
	11	▶港北図書館、図書館総合展にて地方創生レファレンス大賞審査会特別賞を受賞
29(2017)	3	▶鎌倉市、川崎市、藤沢市、大和市と広域相互利用サービスを開始
	11	▶ツイッター(Twitter)による情報発信を開始
30(2018)	4	▶横須賀市と広域相互利用サービスを開始 鶴見図書館、平成30年度子供の読書活動優秀実践図書館として文部科学大臣表彰を受賞 ふるさと納税（横浜スポーツターズ寄附金）受付開始
	12	▶「第3期 横浜市教育振興基本計画」策定
31(2019)	4	▶緑図書館、平成31年度子供の読書活動優秀実践図書館として文部科学大臣表彰を受賞
令和元(2019)	12	▶「第二次 横浜市民読書活動推進計画」策定
2(2020)	3	▶図書館の一部サービスを停止 「横浜市立図書館運営実行プラン」を策定
	4	▶新型コロナウイルス感染症緊急事態宣言を受け、全館臨時休館 戸塚図書館、令和2年度子供の読書活動優秀実践図書館として文部科学大臣表彰を受賞
	11	▶町田市と広域相互利用サービス開始
3(2021)	2	▶全館に本の除菌機を設置
	3	▶電子書籍サービス、オンライン対面朗読サービス開始 NDC（日本十進分類法）第10版の使用開始
	4	▶逗子市と広域相互利用サービス開始 横浜市立図書館のロゴマークを制定 金沢図書館、令和3年度子供の読書活動優秀実践図書館として文部科学大臣表彰を受賞
	6	▶横浜市立図書館開業100周年を迎える。記念式典及び講演会を開催
4(2022)	1	▶日吉図書取次所（愛称：日吉の本だな）開設
	3	▶移動図書館「はまかぜ2号」のお披露目を実施 中央図書館地下1階フロアをリニューアル
	4	▶横浜市立図書館規則の一部改正（施行） 貸出冊数が6冊から10冊に拡大 神奈川図書館、令和4年度子供の読書活動優秀実践図書館として文部科学大臣表彰を受賞
	12	▶「横浜市中期計画2022～2025」策定。新たな図書館像の構築と市民の豊かな学びの環境の充実が打ち出される。
5(2023)	3	▶「第4期横浜市教育振興基本計画」策定



# [資料編] 3 横浜市立図書館条例・規則

## 横浜市立図書館条例

昭和39年3月31日

条例第49号

注 昭和61年3月から改正経過を注記した。

[横浜市図書館条例] をここに公布する。

横浜市立図書館条例

(設置)

第1条 図書館法(昭和25年法律第118号。以下「法」という。)第10条の規定に基づき、横浜市立図書館(以下「図書館」という。)を次のように設置する。

名 称	位 置
横浜市中央図書館	横浜市西区
横浜市鶴見図書館	横浜市鶴見区
横浜市神奈川図書館	横浜市神奈川区
横浜市中図書館	横浜市中区
横浜市南図書館	横浜市南区
横浜市港南図書館	横浜市港南区
横浜市保土ヶ谷図書館	横浜市保土ヶ谷区
横浜市旭図書館	横浜市旭区
横浜市磯子図書館	横浜市磯子区
横浜市金沢図書館	横浜市金沢区
横浜市港北図書館	横浜市港北区
横浜市緑図書館	横浜市緑区
横浜市山内図書館	横浜市青葉区
横浜市都筑図書館	横浜市都筑区
横浜市戸塚図書館	横浜市戸塚区
横浜市栄図書館	横浜市栄区
横浜市泉図書館	横浜市泉区
横浜市瀬谷図書館	横浜市瀬谷区

(昭61条例14・昭61条例68・昭62条例49・昭62条例65・昭63条例43・昭63条例66・平元条例10・平元条例56・平4条例56・平5条例88・平6条例66・平7条例13・平11条例54・平21条例10・一部改正)

(利用の制限)

第2条 教育委員会(第4条第1項に規定する指定管理者に管理を行わせる図書館にあっては、当該指定管理者)は、図書館の利用者が次のいずれかに該当すると認めるときは、入館を拒み、又は退館を命ずることができる。

- (1) 他の利用者に著しく迷惑をかけ、又はかけるおそれがあるとき。
- (2) その他図書館の管理上支障があるとき。

(平21条例10・一部改正)

(手数料)

第3条 図書館資料(法第3条第1号に規定する図書館資料をいう。以下同じ。)及び契約等によりインターネットその他の高度情報通信ネットワークを通じて閲覧の提供を受けた情報の複写を依頼しようとする者は、複写1枚につき100円の範囲内において教育委員会規則で定める額の手数料を納付しなければならない。

- 2 手数料は、前納とする。ただし、教育委員会が特別の事情があると認める場合は、この限りでない。
- 3 教育委員会は、必要と認める場合は手数料を減免することができる。
- 4 既納の手数料は、返還しない。ただし、教育委員会が特別の事情があると認める場合は、手数料の全部または一部を返還することができる。

(平25条例91・一部改正)

(指定管理者の指定等)

第4条 別表第1に掲げる図書館の管理に関する次に掲げる業務は、地方自治法(昭和22年法律第67号)第244条の2第3項の規定により、指定管理者(同項に規定する指定管理者をいう。以下同じ。)に行わせるものとする。

- (1) 法第3条各号(同条第5号を除く。)に規定する事項に関すること。
- (2) 図書館の施設及び設備の維持管理に関すること。
- (3) その他教育委員会が定める業務

- 2 教育委員会は、指定管理者を指定しようとするときは、特別の事情があると認める場合を除き、公募するものとする。
- 3 指定管理者の指定を受けようとするものは、事業計画書その他教育委員会規則で定める書類を教育委員会に提出しなければならない。
- 4 教育委員会は、前項の規定により提出された書類を審査し、かつ、実績等を考慮して、図書館の設置の目的を最も効果的に達成することができるものと認めたものを指定管理者として指定する。
- 5 教育委員会は、第2項の規定により公募し、又は指定管理者の候補者を選定しようとするときは、特別の事情があると認める場合を除き、別表第2の右欄に掲げる担当事務の区分に応じ、それぞれ同表の左欄に掲げる指定管理者選定評価委員会(第9条第1項に規定する指定管理者選定評価委員会をいう。以下「選定評価委員会」という。)の意見を聴かなければならない。

(平21条例10・追加、平23条例48・一部改正)

(指定管理者の指定等の公告)

第5条 教育委員会は、指定管理者の指定をしたとき、及びその指定を取り消したときは、遅滞なく、その旨を公告しなければならない。

(平21条例10・追加)

(管理の業務の評価)

第6条 指定管理者は、教育委員会が特別の事情があると認める場合を除き、その指定の期間において、第4条第1項各号に掲げる図書館の管理に関する業務について、別表第2の右欄に掲げる担当事務の区分に応じ、それぞれ同表の左欄に掲げる選定評価委員会の評価を受けなければならない。

(平23条例48・追加)

(目的外使用)

第7条 図書館の一部を用途または目的外に使用しようとする者は、教育委員会の許可を受けなければならない。

- 2 教育委員会は、前項の許可に必要な範囲内において条件を付けることができる。
- 3 次の各号の一に該当する場合には、教育委員会は第1項の許可を取り消し、その条件を変更し、または使用を停止することができる。
  - (1) この条例またはこの条例に基づく教育委員会規則の規定に違反したとき。
  - (2) この条例に基づく許可の条件に違反したとき。
  - (3) その他特に必要な事情が生じたとき。

(平6条例88・一部改正、平21条例10・旧第4条線下、平23条例48・旧第6条線下)

(賠償責任)

第8条 図書館の利用者が故意又は過失により図書館資料を亡失し、若しくは汚損し、又は施設若しくは設備を滅失し、若しくは損傷したときは、その損害を賠償しなければならない。

(平21条例10・一部改正、平21条例10・旧第5条線下・一部改正、平23条例48・旧第7条線下、平25条例91・一部改正)

(指定管理者選定評価委員会)

- 第9条 別表第2の右欄に掲げる担当事務を行うため、それぞれ同表の左欄に掲げる指定管理者選定評価委員会を置く。
  - 2 選定評価委員会は、それぞれ教育委員会が任命する委員10人以内をもって組織する。
  - 3 前項に定めるもののほか、選定評価委員会の組織及び運営に関し必要な事項は、教育委員会が定める。

(平23条例48・追加)

(委任)

第10条 この条例に定めるもののほか、図書館の管理及び運営に関する事項その他この条例の施行について必要な事項は、教育委員会規則で定める。

(平21条例10・旧第6条線下、平23条例48・旧第8条線下)



## 付 則

(施行期日)

- この条例は、昭和39年4月1日から施行する。  
(横浜市図書館設置条例の廃止)
- 横浜市図書館設置条例(昭和25年10月横浜市条例第39号)は、廃止する。  
付 則(昭和43年11月条例第52号)  
この条例は、公布の日から施行する。  
付 則(昭和49年8月条例第62号)  
この条例は、教育委員会規則で定める日から施行する。  
(昭和49年10月教委規則第9号により同年同月5日から施行)  
付 則(昭和52年1月条例第13号)  
この条例は、教育委員会規則で定める日から施行する。  
(昭和52年4月教委規則第3号により同年同月12日から施行)  
付 則(昭和53年6月条例第29号)  
この条例は、教育委員会規則で定める日から施行する。  
(昭和53年10月教委規則第11号により同年11月1日から施行)  
付 則(昭和54年12月条例第66号)  
この条例は、昭和55年1月10日から施行する。  
付 則(昭和55年3月条例第6号)  
この条例は、教育委員会規則で定める日から施行する。  
(昭和55年5月教委規則第4号により昭和55年5月15日から施行)  
付 則(昭和55年6月条例第35号)  
この条例は、教育委員会規則で定める日から施行する。  
(昭和55年7月教委規則第9号により同年8月27日から施行)  
付 則(昭和55年7月条例第49号)  
この条例は、昭和55年7月28日から施行する。  
付 則(昭和57年3月条例第10号)  
この条例は、教育委員会規則で定める日から施行する。  
(昭和57年4月教委規則第5号により同年5月7日から施行)  
付 則(昭和59年12月条例第73号)  
この条例は、昭和60年1月17日から施行する。  
付 則(昭和61年3月条例第14号)  
この条例は、昭和61年5月14日から施行する。  
付 則(昭和61年12月条例第68号)  
この条例は、昭和62年1月21日から施行する。  
付 則(昭和62年9月条例第49号)  
この条例は、昭和62年10月21日から施行する。  
付 則(昭和62年12月条例第65号)  
この条例は、昭和63年1月26日から施行する。  
付 則(昭和63年7月条例第43号)  
この条例は、昭和63年7月25日から施行する。  
付 則(昭和63年12月条例第66号)  
この条例中、第1条の表横浜市泉図書館の項に係る改正規定は昭和64年2月22日から、横浜市栄図書館の項に係る改正規定は昭和64年3月14日から施行する。  
付 則(平成元年2月条例第10号)  
この条例は、教育委員会規則で定める日から施行する。  
(平成元年3月教委規則第10号により同年5月21日から施行)  
付 則(平成元年12月条例第56号)  
この条例は、平成2年3月1日から施行する。  
付 則(平成4年9月条例第56号)  
この条例は、平成4年12月2日から施行する。  
付 則(平成5年12月条例第88号) 抄

(施行期日)

- この条例は、教育委員会規則で定める日から施行する。  
(平成6年2月教委規則第4号により同年同月22日から施行)  
付 則(平成6年9月条例第66号) 抄  
この条例は、平成6年11月6日から施行する。  
付 則(平成7年2月条例第13号)  
この条例は、教育委員会規則で定める日から施行する。  
(平成7年3月教委規則第4号により同年4月25日から施行。  
ただし、横浜市緑図書館に係る規定は、同年5月9日から施行)  
付 則(平成11年9月条例第54号)  
この条例は、公布の日から施行する。  
付 則(平成21年3月条例第10号)

この条例は、教育委員会規則で定める日から施行する。

(平成21年3月教委規則第6号により平成22年4月1日から施行する。ただし、第5条の改正規定(「損害額」を「損害」に改める部分に限る。)は、平成21年4月1日から施行)

付 則(平成23年12月条例第48号)

(施行期日)

- この条例は、平成24年4月1日から施行する。

(経過措置)

- この条例の施行の際にこの条例による改正前のそれぞれの条例の規定に基づき公の施設の管理に関する業務を行っている指定管理者が、その指定の期間においてこの条例の施行の日前までにこの条例による改正後のそれぞれの条例の規定による当該業務についての評価に相当する評価を受けている場合にあっては、当該期間においては当該業務についての評価に係るこれらの規定は適用しない。

付 則(平成25年12月条例第91号)

この条例は、平成26年4月1日から施行する。

別表第1(第4条第1項)

(平21条例10・追加、平23条例48・旧別表・一部改正)

横浜市山内図書館

別表第2(第4条第5項、第6条、第9条第1項)

(平23条例48・追加)

名 称	担任事務
横浜市山内図書館 指定管理者選定評 価委員会	横浜市山内図書館の指定管理者の候補者の選定、 指定管理者による当該図書館の管理の業務に係る 評価等についての調査審議に関する事務

## 横浜市立図書館規則

平成6年1月5日  
教委規則第1号

横浜市立図書館規則をここに公布する。

横浜市立図書館規則

横浜市立図書館規則(昭和41年4月横浜市教育委員会規則第2号)の全部を改正する。

目次

- 第1章 総則(第1条—第4条の3)
  - 第2章 館内利用(第5条—第8条)
  - 第3章 館外利用
    - 第1節 個人貸出し(第9条—第13条の2)
    - 第2節 移動図書館貸出し(第14条)
    - 第3節 図書取次サービス(第15条)
    - 第4節 団体貸出し(第16条—第20条)
  - 第4章 障害者等による図書館の利用に係る体制の整備等(第21条)
  - 第5章 相互貸借(第22条)
  - 第6章 図書等の寄贈及び寄託(第23条—第29条)
  - 第7章 手数料(第30条—第33条)
  - 第8章 組織等(第35条—第41条)
  - 第9章 雑則(第42条・第43条)
- 附 則

### 第1章 総則

(趣旨)

第1条 横浜市立図書館条例(昭和39年3月横浜市条例第49号。以下「条例」という。)の施行並びに条例に定めるもののほか、横浜市立図書館(以下「図書館」という。)の管理及び運営について必要な事項は、この規則の定めるところによる。

(平26教委規則4・一部改正)

(事業)

第2条 図書館は、次の事業を行う。

- (1) 図書館資料(条例第3条第1項に規定する図書館資料をいう。以下同じ。)を収集し、及びその目録を整備して、一般公衆の利用に供すること。
- (2) 郷土資料及び地方行政資料を収集し、利用に供すること。

- (3) 図書館資料の周知に努め、読書、調査研究等の相談に応ずること。
  - (4) 図書館資料の館外貸出しをすること。
  - (5) 他の図書館と協力し、図書館資料の相互貸借を行い、利用の便を図ること。
  - (6) インターネットその他の高度情報通信ネットワークを通じて公衆に利用可能とされ、又は閲覧の提供を受けた情報を紹介し、及び提供すること。
  - (7) 読書会、研究会、講習会、鑑賞会、展示会、講演会等を主催し、及びその奨励を行うこと。
  - (8) 前各号に定めるもののほか、図書館の目的を達成するために必要な業務
- (平26教委規則4・令4教委規則5・一部改正)

#### (開館時間)

- 第3条 図書館の開館時間は、横浜市中心図書館（以下「中央図書館」という。）及び横浜市内図書館にあっては午前9時30分から午後8時30分までとし、これら以外の図書館にあっては午前9時30分から午後7時までとする。
- 2 前項の規定にかかわらず、日曜日、月曜日、土曜日、国民の祝日に関する法律（昭和23年法律第178号）に規定する休日及び12月28日にあっては、午前9時30分から午後5時までとする。
  - 3 前2項の規定にかかわらず、1月4日は正午から午後5時までとする。
  - 4 教育長は、前3項の規定にかかわらず、特に必要があると認める場合は、臨時に開館時間を変更することができる。
- (平6教委規則5・平6教委規則13・平12教委規則11・平13教委規則14・平22教委規則14・平26教委規則4・令4教委規則5・一部改正)

#### (休館日)

- 第4条 図書館の休館日は、次のとおりとする。
- (1) 12月29日から翌年1月3日まで
  - (2) 図書特別整理期間
  - (3) 施設等の保守点検日
- 2 前項第2号の期間は、1年につき3日を超えない範囲において教育長が定める。
  - 3 教育長は、前2項の規定にかかわらず、特に必要があると認めるときは、臨時に休館日を設けることができる。
- (平12教委規則11・平13教委規則14・平26教委規則4・令4教委規則5・一部改正)

#### (指定管理者の公募)

- 第4条の2 教育長は、条例第4条第2項の規定により指定管理者を公募する場合は、あらかじめ、指定管理者の指定の基準を定め、かつ、これを公にしておくものとする。
- (平21教委規則10・追加)

#### (指定申請書の提出等)

- 第4条の3 指定管理者の指定を受けようとするものは、指定申請書（第1号様式）を教育長に提出しなければならない。
- 2 前項の申請書には、条例第4条第3項に規定する事業計画書及び次に掲げる書類を添付しなければならない。
- (1) 定款、寄附行為、規約その他これらに類する書類
  - (2) 法人にあっては、当該法人の登記事項証明書
  - (3) 前項の申請書を提出する日の属する事業年度の収支予算書及び事業計画書並びに前事業年度の収支計算書及び事業報告書
  - (4) 当該図書館の管理に関する業務の収支予算書
  - (5) その他教育長が必要と認める書類
- (平21教委規則10・追加)

## 第2章 館内利用

#### (利用の手続)

- 第5条 館内における図書館資料の利用は、自由とする。ただし、教育長が特に指定した図書館資料の利用については、別に定める。

#### (図書館資料等の複写)

- 第6条 図書館資料及び契約等によりインターネットその他の高度情報通信ネットワークを通じて閲覧の提供を受けた情報（以下「図書館資料等」という。）の複写を依頼しようとする者は、教育長が別に定めるところに

より申し出なければならない。

(平26教委規則4・一部改正)

#### (利用の場所)

- 第7条 図書館資料等の館内での利用は、教育長が指定する場所で行うものとする。
- (平26教委規則4・一部改正)

#### (退館)

- 第8条 教育長（条例第4条第1項に規定する指定管理者に管理を行わせる図書館にあっては、当該指定管理者）は、条例及びこの規則の規定に違反した者又はこれらの規定に基づく職員の指示に従わない者に対しては、退館を命ずることができる。
- (平12教委規則11・平22教委規則14・一部改正)

## 第3章 館外利用

### 第1節 個人貸出し

#### (登録手続)

- 第9条 図書館資料の館外貸出しを受けようとする者は、図書館カード（第2号様式）の交付を受けなければならない。
- 2 図書館カードの交付を受けることができる者は、次のとおりとする。
- (1) 本市内に居住し、又は勤務し、若しくは在学する者
  - (2) 本市との間で締結した図書館の相互利用に関する協定に基づき図書館資料の館外貸出しを受けることができる者とされている者
- 3 図書館カードの交付を受けようとする者は、教育長が別に定めるところにより申請をした上、本人であること及び居住地等を証明する書類を提示し、登録しなければならない。
  - 4 図書館カードの交付を受けようとする者のうち、市内に居住する者については、郵送により交付の申請をすることができる。この場合において、本人であること及び居住地等を証明する書類を提出しなければならない。
  - 5 前2項の規定に基づき登録を行った者（以下「登録者」という。）は、次の各号のいずれかに該当するときは、速やかに教育長に届け出なければならない。
- (1) 登録内容に変更が生じたとき。
  - (2) 図書館カードを破損又は紛失したとき。
- 6 登録者が虚偽の登録を行い、又は図書館カードを他人に貸与する等不正な行為をしたときは、教育長は、別に定めるところにより、一定の期間貸出しを停止し、又はその登録を取り消すことができる。
  - 7 図書館カードの有効期間は、登録した日から5年間とする。
- (平12教委規則11・平16教委規則13・平21教委規則10・平24教委規則19・平29教委規則1・令4教委規則5・一部改正)

#### (個人貸出しの手続等)

- 第10条 登録者が図書館資料の貸出しを受けようとするときは、図書館カードを提示しなければならない。
- (令4教委規則5・一部改正)

#### (貸出取扱時間)

- 第11条 図書館資料の貸出取扱時間は、開館時から閉館時までの間で、教育長が別に定める。
- (平12教委規則11・一部改正)

#### (貸出しの制限及び貸出しの期間)

- 第12条 次の各号の一に該当する図書館資料は、特に教育長が必要と認めるときを除き貸出しをしない。
- (1) 貴重図書、辞書、辞典、郷土資料、地図、図録、目録類
  - (2) 新聞、官公報、統計及び年鑑類
  - (3) その他館外貸出しを不適当と認めるもの
- 2 登録者1人に対して同時に貸し出すことのできる図書館資料は、10冊以内とする。
  - 3 図書館資料の貸出期間は、貸出日の翌日から起算して14開館日とする。
  - 4 前項の規定にかかわらず、登録者から申出があったときは、教育長は、別に定めるところにより、14開館日を限度に貸出期間を延長することができる。
  - 5 前2項に規定する期間には、1月4日を含まない。
  - 6 教育長は、第2項、第3項及び第4項の規定にかかわらず、特に必要があると認める場合は、臨時に貸出冊数、貸出期間及び貸出延長期間を変更することができる。

(平24教委規則19・平26教委規則4・令4教委規則5・一部改正)

(貸出停止等)

第13条 個人貸出しを受けた者が、貸出期間経過後なお、図書館資料を返納しないとき、又は図書館資料の管理に不都合があると認められるときは、教育長は、別に定めるところにより一定の期間貸出しを停止し、又は登録を取り消すことができる。

(平12教委規則11・一部改正)

(図書館資料の賠償)

第13条の2 条例第8条の規定により図書館資料の賠償を行う者は、同一のもの若しくは教育次長が指定する代品又は相当の代金をもってしなければならない。

(平21教委規則10・追加、平24教委規則3・平27教委規則8・一部改正)

## 第2節 移動図書館貸出し

(令4教委規則5・旧第3節繰上)

(移動図書館貸出しの取扱い)

第14条 移動図書館貸出しの取扱いについては、前節の規定を準用する。

(平26教委規則4・一部改正、令4教委規則5・旧第21条繰上・一部改正)

## 第3節 図書取次サービス

(令4教委規則5・追加)

(図書取次サービス)

第15条 図書館は、館外で図書館資料の貸出し及び返納のための図書取次サービス(以下「図書取次サービス」という。)を行うことができる。

2 図書取次サービスに関し必要な事項は、教育長が別に定める。

(令4教委規則5・追加)

## 第4節 団体貸出し

(令4教委規則5・旧第2節繰下)

(貸出しの範囲)

第16条 団体貸出しを受けることのできる者は、市内で活動する地域団体、職場団体、社会教育関係団体その他の団体で教育長が適当と認めるものとする。

(令4教委規則5・旧第14条繰下・一部改正)

(団体貸出しの利用方法)

第17条 団体貸出しを受けようとする者は、教育長が別に定めるところにより申請し、登録しなければならない。

2 第9条第5項及び第13条の2の規定は、団体貸出しの場合に準用する。

3 貸出しをする図書館資料の種類、貸出冊数、貸出期間等の利用方法は、教育長が別に定める。

(平12教委規則11・平21教委規則10・平24教委規則19・一部改正、令4教委規則5・旧第15条繰下・一部改正)

(図書館資料の管理)

第18条 団体代表者は、貸出しを受けた図書館資料の管理についてその責を負うものとする。

(貸出し停止等)

第19条 団体貸出しを受けた者が貸出期間経過後なお、図書館資料を返納しないとき又は図書館資料の管理に不都合があると認められるときは、一定の期間貸出しを停止し、又は団体貸出しの登録を取り消すことができる。

第20条 削除

(平12教委規則11)

## 第4章 障害者等による図書館の利用に係る体制の整備等

(令4教委規則5・追加)

(障害者等による図書館の利用に係る体制の整備等)

第21条 図書館は、障害者等(視覚障害者等の読書環境の整備の推進に関する法律(令和元年法律第49号。以下「法」という。))第2条第1項に規定する視覚障害者等(以下「視覚障害者等」という。))及び障害者基本法

(昭和45年法律第84号)第2条第1号に規定する障害者(以下「障害者」という。)をいう。以下同じ。による図書館の利用を推進するため、次の事業を行うものとする。

(1) 法第3条第2号に規定する視覚障害者等が利用しやすい書籍等(以下「書籍等」という。)の収集及び製作

(2) 視覚障害者等に対する書籍等の貸出し

(3) 視覚障害者等に対する図書館資料の対面朗読

(4) 障害者のうち来館することが困難な者に対する図書館資料の配送貸出し

(5) その他教育長が必要と認める事項

2 前項第2号から第5号までに規定する事業を利用しようとする者の登録手続、貸出しの手続その他必要な事項については、第9条、第10条並びに第12条第2項及び第3項の規定にかかわらず、教育長が別に定める。

(令4教委規則5・追加)

## 第5章 相互貸借

(令4教委規則5・旧第4章繰下)

(相互貸借の手続等)

第22条 図書館資料の相互貸借に関する手続及び費用の負担については、教育長が別に定める。

## 第6章 図書等の寄贈及び寄託

(令4教委規則5・旧第5章繰下)

(寄贈)

第23条 教育次長は、図書その他の資料(以下「図書等」という。)の寄贈を受けた場合、寄贈を受けた図書等に寄贈者の氏名及び寄贈年月日を記載して、その篤志を表示することができる。

(平27教委規則8・一部改正)

(寄贈に係る費用)

第24条 図書等の寄贈に係る費用は、寄贈者の負担とする。ただし、教育次長が別に定める場合は、この限りでない。

(平27教委規則8・一部改正)

(寄託)

第25条 教育次長は、図書等の寄託を受けた場合、寄託者に対して、受託証書を交付するものとする。

(平27教委規則8・一部改正)

(寄託図書等の取扱い)

第26条 寄託を受けた図書等は、寄託について特別の条件がある場合のほか、図書館資料の取扱いに準じる。

(返還)

第27条 寄託を受けた図書等は、寄託者の請求によりこれを返還するものとする。

(寄託に係る費用)

第28条 図書等の寄託に係る費用は、寄託者の負担とする。

(免責)

第29条 寄託を受けた図書等の損失に対しては、その責を負わないものとする。

## 第7章 手数料

(令4教委規則5・旧第6章繰下)

(手数料)

第30条 条例第3条第1項に規定する手数料の額は、別表に定めるところとする。

(平16教委規則13・平26教委規則4・一部改正)

(手数料の後納)

第31条 条例第3条第2項ただし書の規定により手数料を後納できる場合は、次のとおりとする。

(1) 複写を終了しないと手数料の額が算定しがたいとき。

(2) 事業所等で事務手続の都合により前納できないとき。

(3) その他教育長が特別の事情があると認めるとき。



(手数料の減免)

第32条 条例第3条第3項の規定により手数料を減免できる場合は、次のとおりとする。

- (1) 国、他の地方公共団体その他の公共団体又は公共的団体において、公用又は公共用に供するため複写を依頼したとき。
  - (2) その他教育長が必要と認めるとき。
- 2 手数料の減免を受けようとする者は、手数料減免申請書を教育長に提出し、その承認を受けなければならない。

(手数料の返還)

第33条 条例第3条第4項ただし書の規定により手数料の全部又は一部を返還できる場合は、次のとおりとする。

- (1) 図書館の都合により複写ができなくなったとき。
  - (2) 図書館において複写に着手する前に依頼の取消しがあったとき。
  - (3) その他教育長が特別の事情があると認めるとき。
- 2 前項の規定により手数料の返還を行う場合において、その返還額はその都度教育長が定める。

第34条 削除

(平6教委規則5)

## 第8章 組織等

(中央図書館の組織)

第35条 中央図書館に次の課及び係を置く。

企画運営課  
庶務係  
企画調整係  
調査資料課  
サービス課

(平6教委規則5・平6教委規則12・平12教委規則11・平21教委規則10・平22教委規則14・一部改正)

(中央図書館の事務分掌)

第36条 課及び係の事務分掌は、次のとおりとする。

企画運営課  
庶務係

- (1) 図書館の運営管理に関すること。
- (2) 図書館の広聴に関すること。
- (3) 図書館の統計に関すること。
- (4) 図書館と関係機関との協力調整に関すること。
- (5) 中央図書館の施設管理に関すること。
- (6) 図書取次サービスに関すること。
- (7) 館内他の課、係の主管に属しないこと。

企画調整係

- (1) 図書館事業の企画立案及び総合調整に関すること。
  - (2) 図書館の将来構想・計画に関すること。
  - (3) 図書館情報システムに係る企画、運用及び維持管理に関すること。
  - (4) 図書館の広報に関すること。
- 調査資料課
- (1) 中央図書館において保管する図書館資料の選定・収集に関すること。
  - (2) 図書館資料の選定・収集に係る総合調整に関すること。
  - (3) 図書館資料の受入、整理、払出、保管及び評価に関すること。
  - (4) 図書館資料の書誌データの整備に関すること。
  - (5) 図書等の寄贈及び寄託に関すること。
  - (6) 中央図書館における図書館資料の利用相談・情報提供に関すること。
  - (7) 利用相談・情報提供に係る総合調整に関すること。

サービス課

- (1) 図書館の利用者サービス支援及び調整に関すること。
- (2) 中央図書館における図書館資料の貸出し・利用に関すること。
- (3) 中央図書館の団体貸出しに関すること。
- (4) 移動図書館事業に関すること。
- (5) 図書館資料の相互貸借に関すること。

(平22教委規則14・全改、平26教委規則4・一部改正)

(職員)

第37条 図書館に館長並びに教育長が必要と認める専門的職員及び事務職員を置く。

- 2 課に課長、係に係長を置く。

- 3 図書館に担当部長、担当課長、課長補佐及び担当係長を置くことができる。
- 4 担当部長、課長、担当課長、課長補佐、係長及び担当係長は、事務職員をもって充てる。

(平6教委規則17・平19教委規則6・一部改正)

(館長等の職務)

第38条 横浜市中央図書館長(以下「中央図書館長」という。)は、教育長の命を受け、図書館の事務を掌理し、所属職員を指揮監督する。

- 2 中央図書館の担当部長、課長、担当課長、課長補佐、係長及び担当係長は、それぞれ上司の命を受け、所属職員を指揮監督する。
- 3 中央図書館以外の図書館の館長は、中央図書館長の命を受け、それぞれ館務を掌理し、所属職員を指揮監督する。

(平6教委規則5・平6教委規則13・平12教委規則11・平19教委規則6・平22教委規則14・平26教委規則4・一部改正)

(代理)

第39条 中央図書館長、担当部長、課長、担当課長、課長補佐、係長及び担当係長に事故があるとき、又はこれらの者が欠けたときは、主管の上席者がその職務を代理する。

- 2 中央図書館以外の図書館の館長に事故があるとき、又は当該館長が欠けたときは、教育長の指定する職員がその職務を代理する。

(平6教委規則5・平12教委規則11・平19教委規則6・平26教委規則4・令4教委規則5・一部改正)

(事業計画の提出)

第40条 中央図書館長は、毎年度初めに図書館の事業計画を教育長に提出しなければならない。

(平6教委規則5・平12教委規則11・一部改正)

(事業成果の報告)

第41条 中央図書館長は、図書館利用の状況等成果について教育長に報告しなければならない。

(平6教委規則5・平12教委規則11・一部改正)

## 第9章 雑則

(適用除外)

第42条 指定管理者に管理を行わせる図書館については、第37条から第39条までの規定は、適用しない。

(平22教委規則14・追加)

(委任)

第43条 この規則に定めるもののほか、この規則の施行に関し必要な事項は、教育長が定める。

(平22教委規則14・旧第42条繰下)

### 附 則

(施行期日)

- 1 この規則は、公布の日から施行する。

(経過措置)

- 2 この規則の施行前に行った改正前の横浜市立図書館規則の規定による手続等は、改正後の横浜市立図書館規則の規定により行ったものとみなす。

附 則 (平成6年2月教委規則第5号)

この規則は、平成6年2月22日から施行する。

附 則 (平成6年4月教委規則第12号)

この規則は、公布の日から施行する。

附 則 (平成6年4月教委規則第13号)

この規則は、平成6年4月26日から施行する。

附 則 (平成6年7月教委規則第17号)

この規則は、公布の日から施行する。

附 則 (平成12年3月教委規則第11号)

(施行期日)

- 1 この規則は、平成12年4月1日から施行する。

(経過措置)

- 2 この規則の施行の際現にこの規則による改正前の横浜市立図書館規則の



規定により資料課長に補せられ、又は資料課に勤務を命ぜられている者は、別段の辞令が発せられない限り、この規則の施行の日において、それぞれこの規則による改正後の横浜市立図書館規則の規定による調査資料課長に補せられ、又は調査資料課に勤務を命ぜられたものとする。

附 則（平成13年10月教委規則第14号）

この規則は、平成13年12月1日から施行する。

附 則（平成16年10月教委規則第13号）

#### （施行期日）

- この規則は、平成17年1月1日から施行する。ただし、第30条の規定は、同年4月1日から施行する。

#### （経過措置）

- この規則による改正後の横浜市立図書館規則第30条の規定は、施行日以後に依頼した者について適用し、施行日の前日までに依頼した者については、なお従前の例による。
- この規則の施行の際現にこの規則による改正前の横浜市立図書館規則の規定により作成されている様式書類は、なお当分の間、適宜修正の上使用することができる。

附 則（平成19年3月教委規則第6号）

この規則は、平成19年4月1日から施行する。

附 則（平成20年3月教委規則第6号）

#### （施行期日）

- この規則は、平成20年4月1日から施行する。

#### （経過措置）

- この規則の施行の際現に決裁処理の過程にある事案については、なお従前の例による。

附 則（平成21年4月教委規則第10号）

#### （施行期日）

- この規則は、公布の日から施行する。ただし、第35条の改正規定及び第36条の改正規定は、平成21年4月1日から、目次の改正規定（「第4条」を「第4条の3」に改める部分に限る。）並びに第1章中第4条の次に2条を加える改正規定並びに第2号様式の改正規定（第2号様式を第3号様式とする部分に限る。）、第1号様式の改正規定（第1号様式を第2号様式とする部分に限る。）及び第1号様式として1様式を加える改正規定は、平成22年4月1日から施行する。

#### （経過措置）

- この規則の施行の際現にこの規則による改正前の横浜市立図書館規則の規定により作成されている様式書類は、なお当分の間、適宜修正の上使用することができる。
- この規則の施行の際現に決裁処理の過程にある事案の処理については、なお従前の例による。
- 第3章第1節中第13条の次に1条を加える改正規定のうち「条例第7条」とあるのは、平成22年3月31日までは「条例第5条」と読み替えるものとする。

（平21教委規則14・追加）

附 則（平成21年6月教委規則第14号）

この規則は、公布の日から施行し、この規則による改正後の横浜市立図書館規則の一部を改正する規則の規定は、平成21年4月1日から適用する。

附 則（平成22年3月教委規則第14号）

#### （施行期日）

- この規則は、平成22年4月1日から施行する。

#### （経過措置）

- この規則の施行の際現に決裁処理の過程にある事案の処理については、なお従前の例による。

附 則（平成24年2月教委規則第3号）

この規則は、平成24年4月1日から施行する。

附 則（平成24年11月教委規則第19号）

#### （施行期日）

- この規則は、平成25年1月11日から施行する。

#### （経過措置）

- この規則の施行の際、この規則による改正前の横浜市立図書館規則の規定によりなされた手続その他の行為は、改正後の横浜市立図書館規則の相当規定によりなされた手続その他の行為とみなす。

附 則（平成26年3月教委規則第4号）

この規則は、平成26年4月1日から施行する。

附 則（平成27年3月教委規則第8号）

この規則は、平成27年4月1日から施行する。

附 則（平成29年1月教委規則第1号）

この規則は、平成29年2月1日から施行する。

附 則（令和元年6月教委規則第4号）

この規則は、令和元年7月1日から施行する。

附 則（令和4年3月教委規則第5号）

#### （施行期日）

- この規則は、令和4年4月1日から施行する。

#### （経過措置）

- この規則による改正後の横浜市立図書館規則第12条第3項及び第4項の規定は、この規則の施行の日以後に行われる図書館資料の館外貸出し又は貸出期間の延長について適用し、同日前行われた図書館資料の館外貸出し又は貸出期間の延長については、なお従前の例による。
- この規則の施行の際現にこの規則による改正前の横浜市立図書館規則の規定により作成されている様式書類は、なお当分の間、適宜修正の上使用することができる。

#### 別表（第30条）

（平26教委規則4・追加、令元教委規則4・一部改正）

種 類	複写の方法	金 額
マイクロフィルム以外の図書館資料等	単色刷り 日本産業規格（以下「規格」という。）A列3番までの大きさの用紙を用いた複写	1枚につき10円
	多色刷り 規格B列4番までの大きさの用紙を用いた複写	1枚につき50円
	規格A列3番の大きさの用紙を用いた複写	1枚につき80円
マイクロフィルム	単色刷り 規格A列3番までの大きさの用紙を用いた複写	1枚につき10円

## 横浜市立図書館資料管理規則

平成21年3月25日  
教委規則第7号

横浜市立図書館資料管理規則をここに公布する。

横浜市立図書館資料管理規則

#### （目的）

- この規則は、横浜市物品規則（昭和31年3月横浜市規則第33号）第52条第2項に基づき、図書館資料の出納及び保管について定め、併せて図書館資料の適正な管理を図ることを目的とする。

#### （図書館資料の範囲）

- この規則において図書館資料とは、図書館法（昭和25年法律第118号）第3条第1号に規定する図書館資料をいう。

（平26教委規則4・全部改正）

#### （図書館資料の出納簿及び管理簿）

- 図書館資料の出納、保管その他に係る記録は、帳簿によらず横浜市立図書館情報システム（以下「図書館システム」という。）によって管理する磁気ディスク（横浜市教育委員会情報セキュリティ管理規程（平成17年8月横浜市教育委員会達第6号）第2条第4号に規定する記録媒体をいう。）により調製することができる。

(図書館資料の出納及び管理)

- 第4条 物品出納員は、購入及び寄付により受け入れた図書館資料を、直ちに図書館システムに登録しなければならない。
- 2 中央図書館企画運営課、調査資料課及びサービス課並びに中央図書館及び地方自治法(昭和22年法律第67号)第244条の2第3項に規定する指定管理者に管理を行わせる図書館以外の図書館(以下「中央図書館等」という。)に置かれた物品出納員は、前項の図書館資料のうち、他の中央図書館等で保管及び管理する必要があるものについては、当該図書館資料の保管換えをすることができる。
- 3 物品出納員は、前2項の規定により受け入れた図書館資料を、直ちに物品管理者に交付しなければならない。
- (平23教委規則12・全部改正)

(図書館資料の整理)

- 第5条 物品管理者は、所管する図書館資料について、照合、点検及び実態の把握を容易にするため資料番号等の表示により整理しなければならない。ただし、次に掲げるものを除く。
- (1) 新聞、官報、公報の類
- (2) 教育次長が表示不要と認めたもの
- (平23教委規則12・平27教委規則8・一部改正)

(寄贈)

- 第6条 寄付の受納を決定した図書館資料(以下「寄贈図書」という。)の引渡しを受けた者は、見積価額を付けて、寄贈図書受入れ処理票(第1号様式)により、物品出納員に納付しなければならない。
- 2 寄贈の事務取扱いに関し必要な事項は、教育次長が別に定める。
- (平23教委規則12・平27教委規則8・一部改正)

(不用等図書館資料の取扱い)

- 第7条 物品管理者は、図書館事業に不用となった図書館資料について、将来使用する見込みがないと認めるときは、図書館システムへ不用の登録をし、不用品処理票(物品出納通知書)(第2号様式)により物品出納員へ通知しなければならない。
- 2 物品管理者は、汚損若しくは破損により使用不能となった図書館資料について、修理しても使用することができないと認めるときは、図書館システムへ使用不能の登録をし、不用品処理票(物品出納通知書)により物品出納員へ通知しなければならない。
- 3 物品出納員は、前2項の規定により通知を受けた図書館資料のうち将来使用する見込みのないものについて、教育次長の承認を受けたものは不用品として整理することができる。
- 4 図書館資料に係る図書館システムへの不用及び使用不能の登録に関し必要な事項は、教育次長が別に定める。
- (平23教委規則12・全改、平27教委規則8・一部改正)

(不用品の処分)

- 第8条 物品出納員は、前条第3項の不用品のうち廃棄することが適当と認めるものについては、不用品処理票(物品出納通知書)により教育次長に廃棄の請求をしなければならない。この場合において、教育次長は、当該請求が適当であると認めるときは、直ちに廃棄の手続きをしなければならない。
- (平23教委規則12・追加、平27教委規則8・一部改正)

(出納手続の省略)

- 第9条 図書館システムに登録された図書館資料については、次に掲げる出納手続を省略することができる。
- (1) 中央図書館等の物品出納員の各相互間における保管換え
- (2) 物品出納員から物品管理者への交付
- (3) 物品管理者から物品出納員への返納
- (平23教委規則12・旧第8条線下・一部改正)

(適用範囲)

- 第10条 図書館資料の出納及び管理についてこの規則に定めるもののほかは、横浜市物品規則の定めるところによる。
- (平23教委規則12・旧第9条線下)
- 附 則  
この規則は、公布の日から施行する。
- 附 則(平成23年3月教委規則第12号)

(施行期日)

- 1 この規則は、平成23年4月1日から施行する。

(経過措置)

- 2 この規則の施行の際現に決裁処理の過程にある事案の処理については、なお従前の例による。
- 附 則(平成26年3月教委規則第4号)  
この規則は、平成26年4月1日から施行する。
- 附 則(平成27年3月教委規則第8号)  
この規則は、平成27年4月1日から施行する。

様式略

## [資料編] 4 令和4年度 開館実績

### (1) 図書館の開館時間

火曜日～金曜日：午前9時30分～午後7時（中央図書館・山内図書館は午後8時30分まで）  
土曜日・日曜日・月曜日・祝(休)日：午前9時30分～午後5時

### (2) 休館日

#### ア 施設点検日（月1回）

4月18日	5月6日	6月20日	7月19日	8月22日	9月20日
10月11日	11月21日	12月19日	1月10日	2月20日	3月20日

#### イ 年末年始（12月29日～1月3日）

#### ウ 図書特別整理日

5月24日～5月26日	神奈川・金沢・保土ヶ谷図書館
6月7日～6月9日	港南・瀬谷・中・緑図書館
6月14日～6月16日	旭・戸塚・山内図書館
6月21日～6月23日	中央図書館（移動図書館も含む）
6月28日～6月30日	泉・栄・鶴見・南図書館
7月5日～7月7日	磯子・港北・都筑図書館

#### エ 臨時休館

11月11日、30日	瀬谷図書館（設備改修工事のため）
11月20日	都筑図書館（総合庁舎電気設備点検のため）
12月3日	磯子図書館（総合庁舎電気設備点検のため）
12月20日	港北図書館（設備改修工事のため）
2月4日、5日	鶴見図書館（設備改修工事のため）

### (3) 開館時間・サービスの変更

8月23日～26日	栄図書館の閉館時間を午後7時から午後5時に変更（新型コロナウイルス感染症の影響のため）
8月24日～26日、30日	都筑図書館の閉館時間を午後7時から午後5時に変更（新型コロナウイルス感染症の影響のため）
11月12日～29日	瀬谷図書館のサービスを仮窓口での予約本の受取・返却等のみに変更（設備改修工事のため）
11月15日～22日、 12月14日～16日	港北図書館のフロアの一部を利用制限（設備改修工事のため）
11月28日～12月2日、 12月5日～9日、12日	港北図書館のサービスを窓口での予約本の受取・返却等のみに変更（設備改修工事のため）



横浜市の図書館 2023  
(横浜市立図書館年報)

令和5年6月発行

編集・発行：横浜中央図書館企画運営課

〒220-0032 横浜市西区老松町1

電話：045-262-7334 FAX：045-262-0052

Eメール：ky-libkocho-k@city.yokohama.jp

URL：https://www.city.yokohama/lg/jp/kurashi/kyodo-namabi/library/

